



LATICÍNIOS PORTO ALEGRE INDÚSTRIA E COMÉRCIO S.A. - CNPJ/MF: 66.301.334/0001-03

Mensagem da Administração

É com satisfação que a Administração do Laticínios Porto Alegre ("LPA" ou "Porto Alegre") apresenta os resultados referentes ao exercício de 2023.

O ano de 2023 foi importante para a LPA. Registramos um bom desempenho em nossos principais indicadores, apesar do ano desafiador. Tivemos recorde de faturamento, impulsionado pelo aumento do volume de vendas e preços. A administração da LPA manteve-se focada na estratégia de expansão, ajustando suas estratégias de compra de matéria prima, volume de produção e posicionamento da marca no mercado, objetivando sempre otimizar o resultado da companhia. Conduzimos nossas operações junto com os nossos colaboradores e parceiros, com segurança e empatia. Ao longo de nossos 32 anos de história, entregamos produtos de grande aceitação no mercado que atendem à demanda dos clientes com qualidade e com o sabor do essencial. Apesar do cenário de incerteza da economia brasileira, estamos confiantes com relação às perspectivas da LPA para 2024-2025, seguindo nossos planos de expansão de portfólio de produtos e crescimento da companhia. Trabalhando ininterruptamente nesses 365 dias do ano, o LPA segue firme e empenhado em manter a Companhia posicionada entre as empresas mais eficientes e sólidas do mercado, focada em rentabilidade, na geração de caixa e na criação de valor. Gostaríamos de registrar o nosso agradecimento aos produtores rurais, clientes, fornecedores, instituições financeiras, órgãos governamentais e demais parceiros por todo empenho e dedicação. Em especial, agradecemos aos nossos 1.879 colaboradores pela dedicação à produção de bens de necessidade básica e essencial. Agradecemos aos nossos acionistas e reafirmamos nosso compromisso em gerar valor tanto do ponto de vista de entrega de resultados, como em total transparência, ética e nos mais elevados níveis de governança e de responsabilidade social corporativa. A Porto Alegre prossegue em sua missão de levar a mesa do consumidor o autêntico sabor de Minas, o sabor do essencial, o sabor das coisas simples e gostosas da vida. Muito obrigado, Administração do LPA.

**Cenário econômico e setorial** - Com duas guerras em andamento no mundo, uma entre Rússia e Ucrânia e outra entre Israel e Palestina, e, juntando-se à isso o fraco desempenho das grandes economias globais e juros elevados, os pesquisadores e analistas do CILeite (Centro de Inteligência do Leite), órgão da Embrapa (Empresa Brasileira de Pesquisa Agropecuária) esboçam um cenário pouco animador para a cadeia láctea em 2024. Somado à complexa conjuntura global, o recuo das importações chinesas tem mantido os preços internacionais estáveis, mas abaixo da média histórica. Embora demonstrasse uma ligeira alta de 1,6% em relação ao evento anterior, no leilão do dia 5 de dezembro de 2023 na GDT (Global Dairy Trade) a média de preços das negociações foi de US\$ 3.323 (R\$ 16.514 na cotação em 15/02/2024) por tonelada, valor que já esteve acima de US\$ 5.000/tonelada (R\$ 24.850 na cotação em 15/02/2024), em março de 2022. "Esses são dados que corroboram para a produção de leite acanhada dos maiores exportadores de lácteos", diz o analista José Luiz Bellini, pesquisador na unidade Embrapa Gado de Leite, em Juiz de Fora (MG). Mas se o cenário internacional é motivo de preocupação, o ambiente interno traz possibilidades de melhoria do mercado. O crescimento do PIB em 2023 desafiou as previsões iniciais de 0,5% e superou a marca dos 3%. A inflação está controlada e o desempenho, em queda. "No entanto, esse bom desempenho da economia ainda não repercutiu na cadeia produtiva e o consumo de lácteos continua baixo", diz o pesquisador Glauco Carvalho, também da unidade Gado de Leite da Embrapa. Por ora, a fraca demanda interna também é um dos fatores que comprometem a rentabilidade dos produtores. "Em vários Estados, pequenos produtores estão recebendo menos de R\$ 1,80 pelo litro de leite, o que é insuficiente para remunerar a produção", avalia Carvalho. Desde julho do ano passado, a relação de troca do produtor (Índice de Preços Recebidos IPR/Índice de Preços Pagos - IPP) é menor que a média dos últimos sete anos. A consequência da baixa rentabilidade dos produtores é o desestímulo à produção. Já há alguns anos, o volume de leite produzido no Brasil está estagnado em 34 bilhões de litros anuais. Um fator que também contribuiu para descapitalizar o produtor foi o grande volume de importações ocorridas no ano passado, principalmente no período da entressafra, quando o preço do leite ao produtor fica mais atrativo. A queda da produção na entressafra foi superada pelas importações, aumentando a oferta de leite no mercado. Até setembro do ano passado o volume de leite produzido pelo Brasil cresceu 1,4% em relação ao mesmo período de 2022 e a oferta de leite per capita subiu 5,3% por conta das importações, que superaram dois bilhões de litros de leite equivalente ao longo do ano. Mesmo com a desvalorização do leite nacional, as importações se mantiveram motivadas pela grande competitividade externa. Na muçarela, por exemplo, a diferença de preços praticados no Brasil e nos países exportadores chegou 45,8% e no leite em pó integral, 31,5%. Argentina e Uruguai, os principais países exportadores de leite para o Brasil possuem preços historicamente mais competitivos devido à uma eficiência média no setor superior à realidade brasileira. Enquanto o preço médio do litro de leite no Brasil está a US\$ 0,39, o leite argentino custa US\$ 0,35 e o uruguaio, US\$ 0,36. O CILeite aponta que a pressão das importações fez com que os principais derivados lácteos no mercado atacadista nacional registrassem desvalorização de preços ao longo do ano. No leite UHT, as cotações caíram 18,6% de maio a novembro chegando a R\$ 3,76/litro. Na muçarela a queda foi de 15,6%, chegando a R\$ 26,88, no mesmo período. "Não é só no campo; nas indústrias, as margens também foram ruins, com diversos laticínios contabilizando prejuízo no ano que se inicia". No final do ano de

2023, o Governo Federal anunciou duas medidas para incentivar a atividade. A primeira, que entrou em vigor neste mês de fevereiro de 2024, altera a aplicação dos créditos presumidos de até 50% para o PIS/PASEP e COFINS (Contribuição para o Financiamento da Seguridade Social) no âmbito do Programa Mais Leite Saudável. A segunda medida foi a aprovação, pelo CMN (Conselho Monetário Nacional) de uma linha de crédito especial com subvenção federal específica para cooperativas de produtores de leite, com repasse de mais de R\$ 700 milhões.

**Resultados** - Os preços do leite no campo estiveram menores em 2023. Isso porque houve aumento na oferta, explicada pela combinação de um contexto persistente de pressão das importações e alta nos custos de produção, que fez com que os principais derivados lácteos no mercado nacional registrassem desvalorização de preços ao longo do ano de 2023. No leite UHT, os preços caíram -4% em comparação com 2022, chegando a R\$3,87 na média de 2023. Na muçarela a queda foi de -7% em comparação com 2022, chegando a R\$26,90, na média de 2023. A saída de muitos produtores da atividade e diminuição nos investimentos de médio e longo prazo no campo culminaram em perda no potencial de oferta neste ano de 2023, com matéria-prima limitada, a disputa entre laticínios se manteve acirrada em 2023.

PREÇO PLATAFORMA LPA - R\$/L

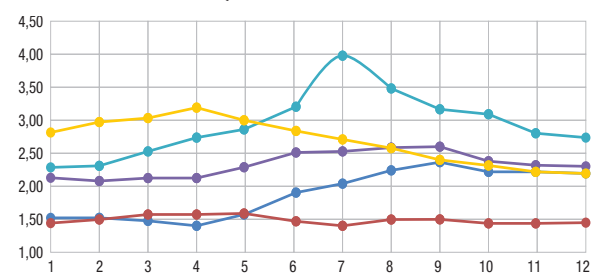

Em 2023 aumentamos nossa atuação no campo, formando novas parcerias e consolidando nossa parceria existente junto a fornecedores e parceiros, de forma a suprir esta redução da oferta de leite no mercado:

VOLUME DE LEITE PLATAFORMA LPA - L/Média dia.

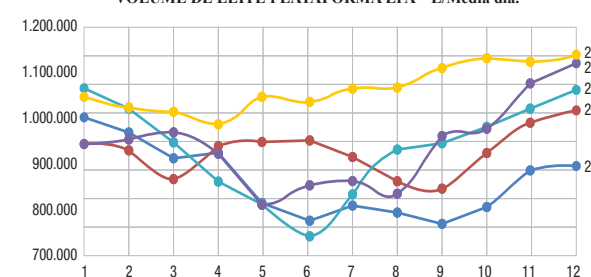

A LPA realizou um forte trabalho de compra de leite de produtor em 2023, aumentando o volume total de matéria prima em 13,9%, equivalente a 47.589.000 litros no ano de 2023, ou 130.000 L/média dia à mais comparado com 2022. Esse aumento foi essencial para a companhia, pois contribuiu muito para o aumento do faturamento, uma vez que os preços de vendas das commodities (Muçarela, UHT, Leite em Pó, Soro em Pó) reduziram respectivamente na comparação com 2022, conforme demonstrativo abaixo. A seguir o resumo dos nossos principais grupos de produtos, apresentando o volume de produção, volume de vendas, preço médio, e faturamento:

Desc. Produto	Volume Produzido			Volume de Vendas			Preço Médio c/ICMS-ST			Faturamento c/ICMS-ST		
	2023	2022	% - 23x22	2023	2022	% - 23x22	2023	2022	% - 23x22	2023	2022	% - 23x22
Mussarela peça	14.089	12.741	11%	12.975	11.363	13%	26,90	28,93	-7%	344.162	328.747	5%
Leite UHT	122.264	110.117	11%	122.958	114.226	8%	3,87	4,03	-4%	475.778	460.607	3%
Leite em pó	6.514	4.298	52%	7.147	3.386	111%	23,10	24,59	-6%	165.139	83.270	98%
Queijos	7.092	7.134	-1%	6.736	6.774	-1%	35,38	34,36	3%	238.296	232.758	2%
Cremeros	7.520	6.615	14%	7.611	6.542	16%	30,93	29,23	6%	235.397	191.205	23%
Linha UHT	13.508	11.583	17%	12.841	11.933	8%	4,05	4,12	-2%	51.965	49.157	6%
Soro	13.474	14.330	-6%	12.666	13.611	-7%	10,04	10,51	-4%	127.220	143.074	-11%
Iogurte	8.381	7.710	9%	8.671	7.802	11%	7,44	6,52	14%	64.553	50.875	27%
Total dos produtos										1.702.510	1.539.693	11%
Outros				2.690	2.374	13%				10.428	4.748	120%
<b>Total geral</b>										<b>1.712.938</b>	<b>1.544.441</b>	<b>11%</b>

(\*) Faturamento total geral inclui venda de sucatas, imobilizado e demais receitas não operacionais

Balanco patrimonial em 31 de dezembro - Em milhares de reais					
	2023	2022		2023	2022
<b>Ativo</b>			<b>Passivo</b>		
<b>Circulante</b>			<b>Circulante</b>		
Caixa e equivalentes de caixa (Nota 5)	4.926	12.554	Fornecedores (Nota 12)	102.216	109.675
Contas a receber de clientes (Nota 6)	230.351	229.748	Empréstimos e financiamentos (Nota 13)	110.956	130.897
Estoques (Nota 7)	152.420	167.703	Salários e obrigações sociais	17.392	13.150
Tributos a recuperar (Nota 8)	132.053	111.967	Obrigações tributárias (Nota 14)	5.938	5.206
Adiantamentos a fornecedores	7.046	3.292	Passivos de arrendamento (Nota 15)	4.418	2.794
Outras contas a receber	15.438	7.920	Outras contas a pagar (Nota 12)	11.266	4.628
<b>Não circulante</b>	542.234	533.184	<b>Não circulante</b>	252.186	266.350
Realizável a longo prazo			Empréstimos e financiamentos (Nota 13)	67.134	40.626
Depósitos judiciais (Nota 9)	16.874	15.889	Provisão para contingências (Nota 9)	2.482	3.119
Tributos a recuperar (Nota 8)	1.161	1.244	Passivos de arrendamento (Nota 15)	24.003	16.476
Imposto de renda e contribuição social diferidos (Nota 20)	138.662	-	Obrigações tributárias (Nota 14)	14.086	15.690
	156.697	17.133	Outras contas a pagar (Nota 12)	-	1.693
Imobilizado (Nota 10)	502.149	485.558		107.705	77.604
Intangível (Nota 11)	4.402	4.787		359.891	343.954
	663.248	507.478	<b>Patrimônio líquido (Nota 16)</b>		
			Capital social	563.311	563.311
			Reservas de incentivos fiscais	267.868	119.664
			Reservas de lucros	14.412	13.733
				845.591	696.708
<b>Total do ativo</b>	<b>1.205.482</b>	<b>1.040.662</b>	<b>Total do passivo e patrimônio líquido</b>	<b>1.205.482</b>	<b>1.040.662</b>

As notas explicativas da administração são parte integrante das demonstrações financeiras.

Demonstração das mutações do patrimônio líquido - (Em milhares de reais)

	Reservas de lucros					Lucros acumulados	Total
	Capital Social	Reserva legal	Reserva de incentivos fiscais	Reservas de lucros	Reservas de lucros		
<b>Em 31 de dezembro de 2021</b>	463.311	4.446	68.849	9.669	-	546.275	546.275
Destinação do lucro líquido do exercício	-	-	-	-	-	50.433	50.433
Reserva legal (Nota 16)	-	2.522	-	-	-	(2.522)	-
Reserva de incentivos fiscais (Nota 16)	-	-	47.911	-	-	(47.911)	-
Reserva de incentivos fiscais via reserva de lucro (Nota 16)	-	-	2.904	(2.904)	-	-	-
Contribuições dos Acionistas	100.000	-	-	-	-	100.000	100.000
Integralização de Capital (Nota 16)	-	-	-	-	-	-	-
<b>Em 31 de dezembro de 2022</b>	563.311	6.968	119.664	6.765	-	696.708	696.708
Destinação do lucro líquido do exercício	-	-	-	-	-	148.883	148.883
Reserva legal (Nota 16)	-	7.444	-	-	-	(7.444)	-
Reserva de incentivos fiscais (Nota 16)	-	-	141.439	-	-	(141.439)	-
Reserva de incentivos fiscais via reserva de lucro (Nota 16)	-	-	6.765	(6.765)	-	-	-
<b>Em 31 de dezembro de 2023</b>	563.311	14.412	267.868	6.765	-	845.591	845.591

As notas explicativas da administração são parte integrante das demonstrações financeiras.

**Notas Explicativas Exercícios findos em 31 de dezembro - (Em milhares de reais)**

**1 Contexto operacional** - A Laticínios Porto Alegre Indústria e Comércio S.A. ("Companhia" ou "LPA") é uma sociedade anônima de capital fechado com sede em Ponte Nova/MG e dedicada à fabricação, industrialização e comercialização de laticínios, além da preparação de leite. No dia 3 de julho de 2017, a Companhia suíça Emmi adquiriu 40% do capital da LPA. O aporte teve como objetivo acelerar o plano de expansão das atividades da LPA, além de contribuir com a troca de expertise e tecnologia entre ambas. Em 30 de setembro de 2019 a Companhia suíça Emmi concluiu a aquisição de mais 30% do capital social da LPA, totalizando 70% do capital social da Companhia e se tornando acionista majoritário. A Companhia possui quatorze unidades entre sedes e filiais localizadas em Minas Gerais, Espírito Santo e Rio de Janeiro, sendo cinco fábricas, um centro de distribuição, seis postos de captação de leite e dois terrenos. **1.1 Base de preparação** - As demonstrações financeiras foram preparadas conforme as práticas contábeis adotadas no Brasil incluindo os pronunciamentos emitidos pelo Comitê de Pronunciamentos Contábeis (CPC) e as normas internacionais de relatório Financeiro (International Financial Reporting Standards - "IFRS"), emitidas pelo International Accounting Standards Board (IASB), e evidenciam todas as informações relevantes próprias das demonstrações financeiras, e somente elas, as quais estão consistentes com as utilizadas pela administração na sua gestão. As principais políticas contábeis aplicadas na preparação dessas demonstrações financeiras estão apresentadas na Nota 24. As demonstrações financeiras foram preparadas considerando o custo histórico como base de valor. Estas demonstrações financeiras estão apresentadas em Reais, que é a moeda funcional da Companhia. Todos os valores divulgados nas demonstrações financeiras e notas foram arredondados com a aproximação de milhares de reais, salvo indicação contrária. A preparação de demonstrações financeiras requer o uso de certas estimativas contábeis críticas e julgamento e têm maior complexidade, bem como as áreas nas quais premissas e estimativas são significativas para as demonstrações financeiras, estão divulgadas na Nota 2. A emissão dessas demonstrações financeiras foi autorizada pelo Conselho de Administração em 27 de março de 2024. **1.2 Novas normas e interpretações ainda não efetivas** - A. **Classificação dos passivos como circulante ou não circulante e passivos não circulantes com Covenants** (alterações ao

**CPC 26/IAS 1**) - As alterações, emitidas em 2020 e 2022, visam esclarecer os requisitos para determinar se um passivo é circulante ou não circulante e exigem novas divulgações para passivos não circulantes que estão sujeitos a covenants futuros. As alterações se aplicam se aplicam aos exercícios anuais iniciados em ou após 1º de janeiro de 2024. B. **Acordos de financiamento de fornecedores** ("Risco Sacado") (alterações ao CPC 26/IAS 1 e CPC 40/IFRS 7) - As alterações introduzem novas divulgações relacionadas a acordos de financiamento com fornecedores ("Risco Sacado") que ajudam os usuários das demonstrações financeiras a avaliarem os efeitos desses acordos sobre os passivos e fluxos de caixa de uma entidade e sobre a exposição da entidade ao risco de liquidez. As alterações se aplicam a períodos anuais com início em ou após 1º de janeiro de 2024. C. **Outras Normas Contábeis 70** - Não se espera que as seguintes normas novas e alterações tenham um impacto significativo nas demonstrações financeiras: • Passivo de arrendamento em uma venda e leaseback (alterações ao CPC 06/IFRS 16). • Ausência de convertibilidade (alterações ao CPC 02/IAS 21).

**2 Estimativas e julgamentos contábeis críticos** - As estimativas e os julgamentos contábeis são continuamente avaliados e baseiam-se na experiência histórica e em outros fatores, incluindo expectativas de eventos futuros, consideradas razoáveis para as circunstâncias. **2.1 Estimativas e premissas contábeis** - Com base em premissas, a Companhia faz estimativas com relação ao futuro. Por definição, as estimativas contábeis resultantes raramente serão iguais aos respectivos resultados reais. As estimativas e premissas são revisadas de forma contínua. As revisões das estimativas são reconhecidas prospectivamente. As estimativas e premissas que apresentam um risco significativo, com probabilidade de causar um ajuste relevante nos valores contábeis de ativos e passivos para o próximo exercício social, estão contempladas a seguir. (a) *Vidas úteis de ativos imobilizados e intangíveis* - Os ativos imobilizados são depreciados ou amortizados durante sua vida útil, até o limite de seu valor provável de realização. A vida útil é baseada nas estimativas da administração em relação ao período em que os ativos gerarão receitas e é periodicamente revista para adequação contínua. Alterações nas estimativas poderão resultar em variações significativas no valor contábil e os novos valores são apropriados ao resultado do exercício conforme as novas estimativas (Nota 10). (b) *Imposto de renda, contribuição social e outros impostos* - A Companhia está sujeita ao imposto sobre a renda e a contribuição social correntes e diferidos. A Companhia também reconhece provisões por conta de situações em que é provável que valores adicionais de impostos forem devidos. Quando o resultado final dessas questões é diferente dos valores inicialmente estimados e registrados, essas diferenças afetam os ativos e passivos fiscais

Nossas linhas de produção recebem investimentos tecnológicos contínuos, garantindo modernidade, qualidade e otimização nos processos industriais, reforçando nossas ações em prol da segurança dos nossos colaboradores. O faturamento do LPA em 2023 cresceu 11% (R\$ 169 milhões), na comparação com 2022, com destaques para: • Crescimento do faturamento de Leite em pó (R\$ 82 milhões), que representa 49% deste crescimento reforçando a força do mercado; • Crescimento do faturamento de Cremosos (R\$ 44 milhões), que representa 26% deste crescimento; • Crescimento do faturamento de Muçarela (R\$ 15 milhões), que representa 9% deste crescimento reforçando a força do mercado de commodities lácteas; • Crescimento do faturamento de Leite UHT (R\$ 15 milhões), que representa 9% deste crescimento. O Custo dos produtos vendidos e despesas operacionais em 2023 teve um crescimento de 9,6%, na comparação com 2022, acompanhando o crescimento de volume e faturamento. Em contrapartida, observamos uma desvalorização do preço da matéria prima. Abaixo destacamos os principais custos por natureza: • Aumento dos custos com matéria prima, insumos e embalagens em 8,4%; • Aumento das despesas com Fretes e Carretos de compra de materiais e vendas de produtos em 21,6%; • Aumento das despesas com Manutenção de Máquinas e Equipamentos em 9,1%; • Aumento das despesas com pessoal em 16,3%, devido ao aumento do quadro de colaboradores e dissipido; • Aumento das despesas com Energia Elétrica em 8,3%. Os custos e despesas com depreciação e amortização mantiveram-se, em comparação com 2022. O resultado financeiro líquido apresentou um aumento em 230,6% em relação a 2022. Os principais fatores foram o aumento de juros sobre capital de giro, redução de juros recebidos sobre reembolso de restituição tributária e a redução do rendimento de aplicações.

O EBIT, EBITDA e o Lucro Líquido estão apresentados abaixo:

	CVM <sup>1</sup>		GERENCIAL <sup>2</sup>		SWISSGAAP <sup>3</sup>	
	2023	2022	2023	2022	2023	2022
Lucro líquido	148.883	50.433	148.883	50.433	6.428	13.757
% Receita líquida	10,6	3,9	10,6	3,9	0,5	1,1
Imposto de renda e contribuição social	(138.662)	-	(138.662)	-	(30.299)	-
Lucro antes do imposto de renda e contribuição social	10.221	50.433	10.221	50.433	(23.872)	13.757
Resultado não recorrente	24.799	7.501	24.827	7.504	25.727	8.730
<b>Resultado financeiro</b>						
EBIT	35.020	57.934	35.047	57.937	1.855	22.487
% Receita líquida	2,5	4,4	2,5	4,4	0,1	1,7
Depreciação e amortização	33.043	33.059	33.043	33.059	61.073	61.466
EBITDA	68.063	90.993	68.090	90.996	62.929	83.953
% Receita líquida	4,8	7,0	4,8	7,0	4,5	6,4

<sup>1</sup> O EBITDA e EBIT preparados nos moldes da instrução CVM 527/2012.

<sup>2</sup> O EBITDA e EBIT no modelo gerencial consideram ajustes e reclassificações na contabilidade para refletir melhor algumas diretrizes da administração.

<sup>3</sup> O EBITDA e EBIT no padrão SwissGAAP são oriundos dos saldos contábeis preparados nos moldes da E-FRAM (Emmi Financial Reporting and Accounting Manual) - GAAP Suíço. Principais diferenças (provisões para devedores duvidosos, manutenção, reparo, locação de ativos externos, energia, material operacional e suprimentos, depreciação de imobilizado e arrendamento de despesas de juros). O número apresentado está em reais (R\$).

**Investimentos, Endividamento e Caixa** - O investimento bruto em expansão totalizou R\$ 37,8 milhões em 2023 (R\$ 26,4 milhões em 2022). Vale destacar que esses investimentos seguem as estratégias de crescimento e expansão projetadas pela Companhia.

Divida líquida / EBITDA			
	CVM		GERENCIAL
	2023	2022	2023
Divida Líquida	173.164	158.969	173.164
EBITDA	68.063	90.993	68.090
Índice	2,5	1,7	2,5
EBITDA / Resultado Financeiro			
	CVM		GERENCIAL
	2023	2022	2023
EBITDA (CVM)	68.063	90.993	68.090
Resultado Financeiro	24.799	7.501	24.827
Índice	2,7	12,1	2,7

Principais indicadores	
	2023
Liquidez imediata	0,02
Liquidez seca	1,55
Liquidez corrente	2,15
Liquidez geral	1,94
Endividamento geral	42,6%
Prazo médio de recebimento	59 dias
Prazo médio de pagamento	29 dias
Prazo médio de estoque	44 dias
Ciclo financeiro operacional	74 dias

**Contatos da Administração**  
 João Lúcio Barreto Carneiro - Diretor Presidente / CEO  
 Carlos Magno Armond Mafía - Diretor Administrativo e Financeiro / CFO  
 Ewerton Almeida Bretz - Contador - CRC - MG-106.920/O  
 Cássio Dias Assis - Gerente de Contabilidade  
 Telefone: +55 (31) 3819-3200 | E-mail: diretoria@laticiniosportoalegre.com.br

Demonstração do resultado Exercícios findos em 31 de dezembro</		
---	--	--

LATICÍNIOS PORTO ALEGRE INDÚSTRIA E COMÉRCIO S.A. - CNPJ/MF: 66.301.334/0001-03																																																																																																																																																														
<p>atuais e diferidos no período em que o valor definitivo é determinado (Nota 20). (c) <i>Provisão para contingências</i> - A Companhia figura como parte em processos judiciais e administrativos. Provisões são constituídas para todas as contingências referentes a processos judiciais que representem perdas prováveis. As avaliações da probabilidade de perda incluem a avaliação das evidências disponíveis, entre elas a opinião dos consultores jurídicos, internos e externos da Companhia (Nota 9). (d) <i>Provisão para crédito de liquidação duvidosa</i> - A Companhia realiza análise de realização de títulos a receber baseado em média histórica e classificação de <i>rating</i> de clientes para definição de expectativa de não realização de créditos (Nota 6). (e) <i>Provisão para obsolescência de estoque</i> - A Companhia realiza análise de realização de seus estoques em geral, a fim de identificar eventuais produtos que possam se tornar obsoletos. Esta prática é realizada com base no giro do estoque, além do acompanhamento do prazo de validade e constatações durante inventário físico. Provisões são constituídas para saldos que a administração entende que não conseguirá realizar (Nota 7). (f) <i>Prazo de arrendamento</i> - A Companhia realiza a análise dos contratos de arrendamento, a fim de ter razoável certeza de que está reconhecendo o contrato pelo prazo estabelecido em contrato (Nota 10).</p>																																																																																																																																																														
<p><b>3 Gestão de risco financeiro - 3.1 Fatores de risco financeiro</b> - A Companhia está exposta a alguns riscos financeiros, tais como: risco de mercado (incluindo risco cambial, risco de fluxo de caixa ou valor justo associado com a taxa de juros), risco de crédito e risco de liquidez. O programa de gestão de risco da Companhia concentra-se na imprevisibilidade dos mercados financeiros e busca minimizar potenciais efeitos adversos no desempenho financeiro da Companhia. A gestão de risco é realizada pela tesouraria da Companhia, que identifica, avalia e protege a Companhia contra eventuais riscos financeiros. (a) <b>Risco de mercado</b> - Risco de mercado é o risco de que alterações nos preços de mercado, tais como taxas de juros, irão afetar os ganhos da Companhia ou o valor de seus instrumentos financeiros. O objetivo do gerenciamento de risco de mercado é gerenciar e controlar as exposições a riscos de mercado, dentro de parâmetros aceitáveis, e ao mesmo tempo otimizar o retorno. (i) <i>Risco do fluxo de caixa ou valor justo associado com taxa de juros</i> - Decorre da possibilidade de a Companhia sofrer ganhos ou perdas decorrentes de oscilações de taxas de juros incidentes sobre seus ativos e passivos financeiros. Visando à mitigação desse risco, a Companhia faz a captação de recursos utilizando taxas prefixadas com instituições financeiras. Afim de minimizar o risco de taxa de juros de fluxo de caixa da Companhia, decorrente, principalmente, de empréstimos e financiamentos de longo prazo, a Companhia faz as captações de empréstimos e financiamentos com taxa de juros pré-fixadas. As informações sobre os contratos e juros dos empréstimos e financiamentos estão sumarizadas na Nota 13. (b) <b>Risco de crédito</b> - O risco de crédito decorre de caixa e equivalentes de caixa, depósitos em bancos e outras instituições financeiras, bem como de exposições de crédito a clientes, incluindo contas a receber em aberto. Para bancos e outras instituições financeiras, são aceitos somente títulos de entidades consideradas de 1ª linha, com classificações de <i>rating</i> na escala das agências de <i>rating</i> Standard &amp; Poor's ("S&amp;P") e Moody's. Para o caso de clientes, a área de análise de crédito avalia a qualidade do crédito do cliente, levando em consideração sua posição financeira, experiência passada e outros fatores. Os limites de riscos individuais são determinados com base em classificações internas ou externas de acordo com os limites determinados pela Companhia. A utilização de limites de crédito é monitorada regularmente. A Administração não espera nenhuma perda decorrente de inadimplência dessas contrapartes superior ao valor já provisionado. O valor contábil dos ativos financeiros representa a exposição máxima do crédito. A exposição máxima do risco do crédito na data das demonstrações financeiras diz respeito às posições mantidas nas rubricas em depósitos em bancos, equivalentes de caixa e contas a receber de clientes como demonstrado a seguir e também nas Notas 5 e 6: (i) Qualidade do crédito dos ativos financeiros</p>																																																																																																																																																														
<table border="1"> <thead> <tr> <th colspan="2">Depósitos bancários em contas correntes (S&amp;P / Moody's)</th> <th>2023</th> <th>2022</th> </tr> </thead> <tbody> <tr> <td colspan="2">BB- / Ba3</td> <td>3.954</td> <td>2.390</td> </tr> <tr> <td colspan="2">Aplicações financeiras (S&amp;P / Moody's)</td> <td>972</td> <td>10.164</td> </tr> <tr> <td colspan="2">BB- / Ba3</td> <td>972</td> <td>10.164</td> </tr> </tbody> </table>										Depósitos bancários em contas correntes (S&P / Moody's)		2023	2022	BB- / Ba3		3.954	2.390	Aplicações financeiras (S&P / Moody's)		972	10.164	BB- / Ba3		972	10.164																																																																																																																																					
Depósitos bancários em contas correntes (S&P / Moody's)		2023	2022																																																																																																																																																											
BB- / Ba3		3.954	2.390																																																																																																																																																											
Aplicações financeiras (S&P / Moody's)		972	10.164																																																																																																																																																											
BB- / Ba3		972	10.164																																																																																																																																																											
<p>(ii) Contas a receber de clientes e outras contas a receber - A exposição da Companhia ao risco de crédito é influenciada, principalmente, pelas características individuais de cada cliente. Os clientes da Companhia são, em sua maioria, grandes redes varejistas com boas avaliações de <i>rating</i>. O faturamento está pulverizado, onde aproximadamente 53% da carteira está distribuída entre 30 grandes redes em 2023 (77% em 2022). Com isso, a Companhia não considera que seus recebíveis estejam concentrados e a Diretoria da Companhia realiza análises periódicas visando pulverizar ainda mais os seus recebíveis. A Companhia considera evidência de perda de valor para recebíveis no nível individualizado e pelo total dos recebíveis por clientes. Todos os recebíveis individualmente significativos são avaliados quanto à perda de valor específico assim como o risco do cliente. Todos os recebíveis individualmente significativos identificados como não tendo sofrido perda de valor são então avaliados coletivamente quanto a qualquer perda de valor que tenha ocorrido, mas não tenha sido ainda identificada. Esta análise é realizada pela Companhia continuamente em sua carteira de recebíveis de forma a identificar se existem indícios de "impairment" sobre os títulos de cada cliente que compõe a carteira. Se sim, a Companhia avalia se o cliente inadimplente apresentou garantias reais e se as mesmas são suficientes para cobrir a exposição líquida da Companhia. Caso as garantias reais não sejam suficientes, a Companhia reconhece a provisão para créditos de liquidação duvidosa no resultado. Na Nota 6, a Companhia demonstra a sua carteira de recebíveis por idade de vencimento e o montante de provisão para créditos de liquidação duvidosa constituída. (c) <b>Risco de liquidez</b> - Risco de liquidez é o risco de que a Companhia encontre dificuldades em cumprir com as obrigações associadas com seus passivos financeiros que são liquidados com pagamentos à vista ou com outro ativo financeiro. A abordagem da Companhia na administração de liquidez é de garantir, o máximo possível, que sempre tenha liquidez suficiente para cumprir com suas obrigações ao vencerem, sob condições normais e de estresse, sem causar perdas inaceitáveis ou com risco de prejudicar a reputação da Companhia. As exposições contratuais de passivos financeiros, incluindo pagamentos de juros estimados futuros e excluindo o impacto de acordos de negociação de moedas pela posição líquida, são oriundos das posições mantidas nas rubricas contábeis de fornecedores (Nota 12), empréstimos e financiamentos (Nota 13) e outras contas a pagar (Nota 14). Na Nota 13 é demonstrado o fluxo estimado de pagamentos superiores há 12 meses. Não é esperado que fluxos de caixa, incluídos nas análises de maturidade da Companhia, possam ocorrer significativamente mais cedo ou em montantes significativamente diferentes. A seguir, divulgação dos fluxos de caixa não descontados contratados:</p>																																																																																																																																																														
<table border="1"> <thead> <tr> <th rowspan="2"></th> <th colspan="5">2023</th> <th colspan="5">2022</th> </tr> <tr> <th>Valor contábil</th> <th>Total</th> <th>até 1 ano</th> <th>1-2 anos</th> <th>2-3 anos</th> <th>Valor contábil</th> <th>Total</th> <th>até 1 ano</th> <th>1-2 anos</th> <th>2-3 anos</th> </tr> </thead> <tbody> <tr> <td>Passivos financeiros</td> <td>102.216</td> <td>102.216</td> <td>102.216</td> <td>-</td> <td>-</td> <td>102.216</td> <td>102.216</td> <td>102.216</td> <td>-</td> <td>-</td> </tr> <tr> <td>Fornecedores</td> <td>178.090</td> <td>198.286</td> <td>131.096</td> <td>67.190</td> <td>-</td> <td>178.090</td> <td>198.286</td> <td>131.096</td> <td>67.190</td> <td>-</td> </tr> <tr> <td>Empréstimos e financiamentos</td> <td>28.421</td> <td>28.421</td> <td>4.418</td> <td>9.507</td> <td>11.432</td> <td>28.421</td> <td>28.421</td> <td>4.418</td> <td>9.507</td> <td>11.432</td> </tr> <tr> <td>Obrigações com arrendamentos</td> <td>11.266</td> <td>11.266</td> <td>11.266</td> <td>-</td> <td>-</td> <td>11.266</td> <td>11.266</td> <td>11.266</td> <td>-</td> <td>-</td> </tr> <tr> <td>Outras contas a pagar</td> <td>-</td> <td>-</td> <td>-</td> <td>-</td> <td>-</td> <td>-</td> <td>-</td> <td>-</td> <td>-</td> <td>-</td> </tr> </tbody> </table>											2023					2022					Valor contábil	Total	até 1 ano	1-2 anos	2-3 anos	Valor contábil	Total	até 1 ano	1-2 anos	2-3 anos	Passivos financeiros	102.216	102.216	102.216	-	-	102.216	102.216	102.216	-	-	Fornecedores	178.090	198.286	131.096	67.190	-	178.090	198.286	131.096	67.190	-	Empréstimos e financiamentos	28.421	28.421	4.418	9.507	11.432	28.421	28.421	4.418	9.507	11.432	Obrigações com arrendamentos	11.266	11.266	11.266	-	-	11.266	11.266	11.266	-	-	Outras contas a pagar	-	-	-	-	-	-	-	-	-	-																																																																									
	2023					2022																																																																																																																																																								
	Valor contábil	Total	até 1 ano	1-2 anos	2-3 anos	Valor contábil	Total	até 1 ano	1-2 anos	2-3 anos																																																																																																																																																				
Passivos financeiros	102.216	102.216	102.216	-	-	102.216	102.216	102.216	-	-																																																																																																																																																				
Fornecedores	178.090	198.286	131.096	67.190	-	178.090	198.286	131.096	67.190	-																																																																																																																																																				
Empréstimos e financiamentos	28.421	28.421	4.418	9.507	11.432	28.421	28.421	4.418	9.507	11.432																																																																																																																																																				
Obrigações com arrendamentos	11.266	11.266	11.266	-	-	11.266	11.266	11.266	-	-																																																																																																																																																				
Outras contas a pagar	-	-	-	-	-	-	-	-	-	-																																																																																																																																																				
<table border="1"> <thead> <tr> <th rowspan="2"></th> <th colspan="5">2023</th> <th colspan="5">2022</th> </tr> <tr> <th>Valor contábil</th> <th>Total</th> <th>até 1 ano</th> <th>1-2 anos</th> <th>2-3 anos</th> <th>Valor contábil</th> <th>Total</th> <th>até 1 ano</th> <th>1-2 anos</th> <th>2-3 anos</th> </tr> </thead> <tbody> <tr> <td>Passivos financeiros</td> <td>109.675</td> <td>109.675</td> <td>109.675</td> <td>-</td> <td>-</td> <td>109.675</td> <td>109.675</td> <td>109.675</td> <td>-</td> <td>-</td> </tr> <tr> <td>Fornecedores</td> <td>171.523</td> <td>198.428</td> <td>153.485</td> <td>44.943</td> <td>-</td> <td>171.523</td> <td>198.428</td> <td>153.485</td> <td>44.943</td> <td>-</td> </tr> <tr> <td>Empréstimos e financiamentos</td> <td>19.270</td> <td>19.270</td> <td>2.794</td> <td>6.181</td> <td>7.002</td> <td>19.270</td> <td>19.270</td> <td>2.794</td> <td>6.181</td> <td>7.002</td> </tr> <tr> <td>Obrigações com arrendamentos</td> <td>6.321</td> <td>6.321</td> <td>4.628</td> <td>1.693</td> <td>-</td> <td>6.321</td> <td>6.321</td> <td>4.628</td> <td>1.693</td> <td>-</td> </tr> <tr> <td>Outras contas a pagar</td> <td>-</td> <td>-</td> <td>-</td> <td>-</td> <td>-</td> <td>-</td> <td>-</td> <td>-</td> <td>-</td> <td>-</td> </tr> </tbody> </table>											2023					2022					Valor contábil	Total	até 1 ano	1-2 anos	2-3 anos	Valor contábil	Total	até 1 ano	1-2 anos	2-3 anos	Passivos financeiros	109.675	109.675	109.675	-	-	109.675	109.675	109.675	-	-	Fornecedores	171.523	198.428	153.485	44.943	-	171.523	198.428	153.485	44.943	-	Empréstimos e financiamentos	19.270	19.270	2.794	6.181	7.002	19.270	19.270	2.794	6.181	7.002	Obrigações com arrendamentos	6.321	6.321	4.628	1.693	-	6.321	6.321	4.628	1.693	-	Outras contas a pagar	-	-	-	-	-	-	-	-	-	-																																																																									
	2023					2022																																																																																																																																																								
	Valor contábil	Total	até 1 ano	1-2 anos	2-3 anos	Valor contábil	Total	até 1 ano	1-2 anos	2-3 anos																																																																																																																																																				
Passivos financeiros	109.675	109.675	109.675	-	-	109.675	109.675	109.675	-	-																																																																																																																																																				
Fornecedores	171.523	198.428	153.485	44.943	-	171.523	198.428	153.485	44.943	-																																																																																																																																																				
Empréstimos e financiamentos	19.270	19.270	2.794	6.181	7.002	19.270	19.270	2.794	6.181	7.002																																																																																																																																																				
Obrigações com arrendamentos	6.321	6.321	4.628	1.693	-	6.321	6.321	4.628	1.693	-																																																																																																																																																				
Outras contas a pagar	-	-	-	-	-	-	-	-	-	-																																																																																																																																																				
<p><b>3.2 Gestão de capital</b> - A política da Diretoria é manter uma sólida base de capital para manter a confiança dos acionistas, credores e mercado e manter o desenvolvimento futuro do negócio, buscando equilíbrio entre os mais altos retornos possíveis com níveis mais adequados de empréstimos e a segurança proporcionada por uma posição de capital saudável. Os índices de alavancagem financeira em 31 de dezembro de 2023 e de 2022 podem ser assim sumarizados:</p>																																																																																																																																																														
<table border="1"> <thead> <tr> <th></th> <th>2023</th> <th>2022</th> </tr> </thead> <tbody> <tr> <td>Total dos empréstimos e financiamentos (Nota 13)</td> <td>178.090</td> <td>171.523</td> </tr> <tr> <td>Menos: caixa e equivalentes de caixa (Nota 5)</td> <td>(4.926)</td> <td>(12.554)</td> </tr> <tr> <td>Dívida líquida</td> <td>173.164</td> <td>158.969</td> </tr> <tr> <td>Total do patrimônio líquido</td> <td>845.591</td> <td>696.708</td> </tr> <tr> <td>Total do capital</td> <td>1.018.755</td> <td>855.678</td> </tr> <tr> <td>Índice de alavancagem financeira - %</td> <td>17</td> <td>19</td> </tr> </tbody> </table>											2023	2022	Total dos empréstimos e financiamentos (Nota 13)	178.090	171.523	Menos: caixa e equivalentes de caixa (Nota 5)	(4.926)	(12.554)	Dívida líquida	173.164	158.969	Total do patrimônio líquido	845.591	696.708	Total do capital	1.018.755	855.678	Índice de alavancagem financeira - %	17	19																																																																																																																																
	2023	2022																																																																																																																																																												
Total dos empréstimos e financiamentos (Nota 13)	178.090	171.523																																																																																																																																																												
Menos: caixa e equivalentes de caixa (Nota 5)	(4.926)	(12.554)																																																																																																																																																												
Dívida líquida	173.164	158.969																																																																																																																																																												
Total do patrimônio líquido	845.591	696.708																																																																																																																																																												
Total do capital	1.018.755	855.678																																																																																																																																																												
Índice de alavancagem financeira - %	17	19																																																																																																																																																												
<p><b>3.3 Estimativa do valor justo</b> - Pressupõe-se que os saldos das contas a receber de clientes e contas a pagar aos fornecedores pelo valor contábil, menos a perda (<i>impairment</i>) no caso de contas a receber, estejam próximos de seus valores justos. A seguir, a classificação dos ativos e passivos contabilizados ao valor justo de acordo com o método de avaliação. Os diferentes níveis foram definidos como segue: • Nível 1 - preços cotados (não ajustados) em mercados ativos para ativos e passivos idênticos. • Nível 2 - informações, além dos preços cotados incluídas no nível 1, que são observáveis pelo mercado para o ativo ou passivo, seja diretamente (ou seja, como preços) ou indiretamente (ou seja, derivados dos preços). • Nível 3 - informações para os ativos ou passivos que não são baseadas em dados observáveis pelo mercado (ou seja, premissas não observáveis). A Administração entende que os demais instrumentos financeiros tais como aplicações financeiras, contas a receber, fornecedores, caixa e equivalentes de caixa, os quais são reconhecidos nas demonstrações financeiras pelos seus valores contábeis, não apresentam variações significativas em relação aos respectivos valores de mercado, em razão dos vencimentos destes instrumentos financeiros se darem em data próxima ao balanço. Os seguintes métodos e premissas foram adotados na determinação do valor justo: (i) <i>Equivalentes de caixa</i>: Os valores contábeis informados no balanço patrimonial são substancialmente equivalentes ao valor justo, em virtude de suas taxas de remuneração serem baseadas na variação do CDI. Na data de apresentação das demonstrações financeiras não existiam diferenças significativas entre o valor contábil de caixa e equivalentes de caixa e o valor justo. O cálculo de valor justo das aplicações financeiras é baseado nas cotações de mercado do papel ou informações de mercado que possibilitem tal cálculo, levando-se em consideração as taxas futuras de papéis similares. (ii) <i>Contas a receber e outras contas a receber, fornecedores e outras contas a pagar</i>: Decorrem diretamente das operações da Companhia, sendo mensurados pelo custo amortizado e estão registrados pelo seu valor original, deduzido de provisão para perdas e ajuste a valor presente quando aplicável ou relevante. (iii) <i>Empréstimos e financiamentos</i>: São classificados como passivos financeiros não mensurados ao valor justo e estão registrados pelo método do custo amortizado de acordo com as condições contratuais. Esta definição foi adotada, pois os valores não são mantidos para negociação que de acordo com entendimento da Administração reflete a informação contábil mais relevante. Os valores justos destes financiamentos não diferem substancialmente dos valores contábeis, por se tratar de instrumentos financeiros com taxas que se equivalem às taxas de mercado.</p>																																																																																																																																																														
<p><b>4 Instrumentos financeiros por categoria</b></p>																																																																																																																																																														
<table border="1"> <thead> <tr> <th colspan="2">Mensurados ao custo amortizado</th> <th>2023</th> <th>2022</th> </tr> </thead> <tbody> <tr> <td colspan="2">Caixa e bancos (Nota 5)</td> <td>3.954</td> <td>2.390</td> </tr> <tr> <td colspan="2">Aplicações Financeiras (Nota 5)</td> <td>972</td> <td>10.164</td> </tr> <tr> <td colspan="2">Contas a receber e outras contas a receber (Nota 6)</td> <td>245.789</td> <td>237.668</td> </tr> <tr> <td colspan="2"></td> <td>250.715</td> <td>250.222</td> </tr> <tr> <td colspan="2">Passivos financeiros</td> <td></td> <td></td> </tr> <tr> <td colspan="2">Empréstimos, financiamentos (Nota 13)</td> <td>(178.090)</td> <td>(171.523)</td> </tr> <tr> <td colspan="2">Fornecedores e outras contas a pagar (Nota 12)</td> <td>(113.482)</td> <td>(115.996)</td> </tr> <tr> <td colspan="2"></td> <td>(291.572)</td> <td>(287.519)</td> </tr> <tr> <td colspan="2"></td> <td>(40.857)</td> <td>(37.297)</td> </tr> </tbody> </table>										Mensurados ao custo amortizado		2023	2022	Caixa e bancos (Nota 5)		3.954	2.390	Aplicações Financeiras (Nota 5)		972	10.164	Contas a receber e outras contas a receber (Nota 6)		245.789	237.668			250.715	250.222	Passivos financeiros				Empréstimos, financiamentos (Nota 13)		(178.090)	(171.523)	Fornecedores e outras contas a pagar (Nota 12)		(113.482)	(115.996)			(291.572)	(287.519)			(40.857)	(37.297)																																																																																																													
Mensurados ao custo amortizado		2023	2022																																																																																																																																																											
Caixa e bancos (Nota 5)		3.954	2.390																																																																																																																																																											
Aplicações Financeiras (Nota 5)		972	10.164																																																																																																																																																											
Contas a receber e outras contas a receber (Nota 6)		245.789	237.668																																																																																																																																																											
		250.715	250.222																																																																																																																																																											
Passivos financeiros																																																																																																																																																														
Empréstimos, financiamentos (Nota 13)		(178.090)	(171.523)																																																																																																																																																											
Fornecedores e outras contas a pagar (Nota 12)		(113.482)	(115.996)																																																																																																																																																											
		(291.572)	(287.519)																																																																																																																																																											
		(40.857)	(37.297)																																																																																																																																																											
<p><b>5 Caixa e equivalentes de caixa</b></p>																																																																																																																																																														
<table border="1"> <thead> <tr> <th colspan="2">Recursos em bancos e em caixa</th> <th>2023</th> <th>2022</th> </tr> </thead> <tbody> <tr> <td colspan="2">Aplicações financeiras</td> <td>972</td> <td>10.164</td> </tr> <tr> <td colspan="2"></td> <td>4.926</td> <td>12.554</td> </tr> </tbody> </table>										Recursos em bancos e em caixa		2023	2022	Aplicações financeiras		972	10.164			4.926	12.554																																																																																																																																									
Recursos em bancos e em caixa		2023	2022																																																																																																																																																											
Aplicações financeiras		972	10.164																																																																																																																																																											
		4.926	12.554																																																																																																																																																											
<p>Em 2023 e 2022, as aplicações financeiras referem-se a fundos de investimentos abertos indexados ao Certificado de Depósito Interbancário ("CDI"), com incidência de IOF, em moeda nacional, remunerados à taxa que variavam em 2023 de 60% a 102% do CDI (2022 de 60% a 102% do CDI).</p>																																																																																																																																																														
<p><b>6 Contas a receber de clientes</b></p>																																																																																																																																																														
<table border="1"> <thead> <tr> <th></th> <th>2023</th> <th>2022</th> </tr> </thead> <tbody> <tr> <td>Contas a receber de clientes</td> <td>235.725</td> <td>233.589</td> </tr> <tr> <td>Contas a receber de partes relacionadas (Nota 22)</td> <td>3</td> <td>5</td> </tr> <tr> <td>Provisão para créditos de liquidação duvidosa</td> <td>(5.377)</td> <td>(3.846)</td> </tr> <tr> <td></td> <td>230.351</td> <td>229.748</td> </tr> </tbody> </table>											2023	2022	Contas a receber de clientes	235.725	233.589	Contas a receber de partes relacionadas (Nota 22)	3	5	Provisão para créditos de liquidação duvidosa	(5.377)	(3.846)		230.351	229.748																																																																																																																																						
	2023	2022																																																																																																																																																												
Contas a receber de clientes	235.725	233.589																																																																																																																																																												
Contas a receber de partes relacionadas (Nota 22)	3	5																																																																																																																																																												
Provisão para créditos de liquidação duvidosa	(5.377)	(3.846)																																																																																																																																																												
	230.351	229.748																																																																																																																																																												
<p>Não há títulos dados em garantias conforme políticas da companhia. A exposição máxima ao risco de crédito na data das demonstrações financeiras é o valor contábil de cada faixa de idade de vencimento, conforme demonstrado abaixo:</p>																																																																																																																																																														
<table border="1"> <thead> <tr> <th></th> <th>2023</th> <th>2022</th> </tr> </thead> <tbody> <tr> <td>À vencer</td> <td>205.622</td> <td>213.666</td> </tr> <tr> <td>Vencidas:</td> <td></td> <td></td> </tr> <tr> <td>Até 30 dias</td> <td>13.668</td> <td>6.951</td> </tr> <tr> <td>de 31 a 60 dias</td> <td>3.131</td> <td>1.018</td> </tr> <tr> <td>de 61 a 90 dias</td> <td>1.232</td> <td>581</td> </tr> <tr> <td>de 91 a 180 dias</td> <td>3.682</td> <td>1.829</td> </tr> <tr> <td>de 181 a 360 dias (a)</td> <td>2.976</td> <td>4.742</td> </tr> <tr> <td>Acima de 360 dias (a)</td> <td>5.417</td> <td>4.807</td> </tr> <tr> <td></td> <td>235.728</td> <td>233.594</td> </tr> </tbody> </table>											2023	2022	À vencer	205.622	213.666	Vencidas:			Até 30 dias	13.668	6.951	de 31 a 60 dias	3.131	1.018	de 61 a 90 dias	1.232	581	de 91 a 180 dias	3.682	1.829	de 181 a 360 dias (a)	2.976	4.742	Acima de 360 dias (a)	5.417	4.807		235.728	233.594																																																																																																																							
	2023	2022																																																																																																																																																												
À vencer	205.622	213.666																																																																																																																																																												
Vencidas:																																																																																																																																																														
Até 30 dias	13.668	6.951																																																																																																																																																												
de 31 a 60 dias	3.131	1.018																																																																																																																																																												
de 61 a 90 dias	1.232	581																																																																																																																																																												
de 91 a 180 dias	3.682	1.829																																																																																																																																																												
de 181 a 360 dias (a)	2.976	4.742																																																																																																																																																												
Acima de 360 dias (a)	5.417	4.807																																																																																																																																																												
	235.728	233.594																																																																																																																																																												
<p>(a) Os valores vencidos acima de 180 dias são os títulos das grandes redes de supermercados em Belo Horizonte, o qual na avaliação da companhia não há risco de crédito.</p>																																																																																																																																																														
<p><b>Movimentação da provisão para crédito de liquidação duvidosa:</b></p>																																																																																																																																																														
<table border="1"> <thead> <tr> <th></th> <th>2023</th> <th>2022</th> </tr> </thead> <tbody> <tr> <td>Saldo inicial</td> <td>(3.846)</td> <td>(3.068)</td> </tr> <tr> <td>Constituição</td> <td>(5.032)</td> <td>(2.557)</td> </tr> <tr> <td>Reversão</td> <td>3.501</td> <td>1.779</td> </tr> <tr> <td>Saldo final</td> <td>(5.377)</td> <td>(3.846)</td> </tr> </tbody> </table>											2023	2022	Saldo inicial	(3.846)	(3.068)	Constituição	(5.032)	(2.557)	Reversão	3.501	1.779	Saldo final	(5.377)	(3.846)																																																																																																																																						
	2023	2022																																																																																																																																																												
Saldo inicial	(3.846)	(3.068)																																																																																																																																																												
Constituição	(5.032)	(2.557)																																																																																																																																																												
Reversão	3.501	1.779																																																																																																																																																												
Saldo final	(5.377)	(3.846)																																																																																																																																																												
<p>A exposição da Companhia a riscos de crédito e de mercado e perdas por redução ao valor recuperável relacionadas aos "Contas a receber de clientes", está divulgada na nota explicativa 24.4.</p>																																																																																																																																																														
<p><b>7 Estoques</b></p>																																																																																																																																																														
<table border="1"> <thead> <tr> <th></th> <th>2023</th> <th>2022</th> </tr> </thead> <tbody> <tr> <td>Produtos acabados</td> <td>97.125</td> <td>106.088</td> </tr> <tr> <td>Insumos e almoxarifado</td> <td>42.951</td> <td>48.579</td> </tr> <tr> <td>Produtos em elaboração</td> <td>2.736</td> <td>4.216</td> </tr> <tr> <td>Estoque de matéria prima</td> <td>3.314</td> <td>4.109</td> </tr> <tr> <td>Estoque em poder de terceiros</td> <td>9.503</td> <td>5.287</td> </tr> <tr> <td>Estoque em trânsito</td> <td>(2.707)</td> <td>(379)</td> </tr> <tr> <td>Provisão para perdas de estoques</td> <td>(502)</td> <td>(197)</td> </tr> <tr> <td></td> <td>152.420</td> <td>167.703</td> </tr> </tbody> </table>											2023	2022	Produtos acabados	97.125	106.088	Insumos e almoxarifado	42.951	48.579	Produtos em elaboração	2.736	4.216	Estoque de matéria prima	3.314	4.109	Estoque em poder de terceiros	9.503	5.287	Estoque em trânsito	(2.707)	(379)	Provisão para perdas de estoques	(502)	(197)		152.420	167.703																																																																																																																										
	2023	2022																																																																																																																																																												
Produtos acabados	97.125	106.088																																																																																																																																																												
Insumos e almoxarifado	42.951	48.579																																																																																																																																																												
Produtos em elaboração	2.736	4.216																																																																																																																																																												
Estoque de matéria prima	3.314	4.109																																																																																																																																																												
Estoque em poder de terceiros	9.503	5.287																																																																																																																																																												
Estoque em trânsito	(2.707)	(379)																																																																																																																																																												
Provisão para perdas de estoques	(502)	(197)																																																																																																																																																												
	152.420	167.703																																																																																																																																																												
<p>Em 31 de dezembro de 2023 foi constituída uma provisão para perdas em estoques de produtos acabados no montante de R\$ 502 (31 de dezembro de 2022 - R\$197). Não há quaisquer ônus gerais, garantias prestadas e/ou restrições à plena utilização dos estoques. O montante de estoques reconhecidos no resultado como custos para os exercícios está apresentado na nota explicativa 18.</p>																																																																																																																																																														
<p><b>10 Imobilizado</b></p>																																																																																																																																																														
<table border="1"> <thead> <tr> <th></th> <th colspan="4">Contingências</th> <th colspan="4">Depósitos judiciais</th> </tr> <tr> <th></th> <th>Terrenos</th> <th>Edificações</th> <th>Instalações</th> <th>Máquinas e equipamentos</th> <th>Direito de uso de arrendamento</th> <th>Outros</th> <th>Construções em andamento</th> <th colspan="2">Total</th> </tr> </thead> <tbody> <tr> <td><b>Em 31 de dezembro de 2021</b></td> <td>27.521</td> <td>212.719</td> <td>9.175</td> <td>209.336</td> <td>18.844</td> <td>7.503</td> <td>6.951</td> <td colspan="2">492.049</td> </tr> <tr> <td>Em 1º de janeiro de 2022</td> <td>27.521</td> <td>212.719</td> <td>9.175</td> <td>209.336</td> <td>18.844</td> <td>7.503</td> <td>6.951</td> <td colspan="2">492.049</td> </tr> <tr> <td>Aquisições</td> <td>-</td> <td>-</td> <td>-</td> <td>-</td> <td>2.390</td> <td>-</td> <td>25.204</td> <td colspan="2">27.594</td> </tr> <tr> <td>Baixas</td> <td>-</td> <td>(328)</td> <td>-</td> <td>(414)</td> <td>-</td> <td>64</td> <td>-</td> <td colspan="2">(678)</td> </tr> <tr> <td>Transferências (ii)</td> <td>-</td> <td>4.857</td> <td>446</td> <td>10.700</td> <td>-</td> <td>1.490</td> <td>(17.493)</td> <td colspan="2">-</td> </tr> <tr> <td>Depreciação</td> <td>-</td> <td>(6.719)</td> <td>(507)</td> <td>(20.831)</td> <td>(3.585)</td> <td>(1.765)</td> <td>-</td> <td colspan="2">(33.407)</td> </tr> <tr> <td><b>Em 31 de dezembro de 2022</b></td> <td>27.521</td> <td>210.529</td> <td>9.114</td> <td>198.791</td> <td>17.649</td> <td>7.292</td> <td>14.662</td> <td colspan="2">485.558</td> </tr> <tr> <td>Em 1º de janeiro de 2023</td> <td>27.521</td> <td>210.529</td> <td>9.114</td> <td>198.791</td> <td>17.649</td> <td>7.292</td> <td>14.662</td> <td colspan="2">485.558</td> </tr> <tr> <td>Aquisições</td> <td>-</td> <td>-</td> <td>-</td> <td>-</td> <td>12.717</td> <td>-</td> <td>37.551</td> <td colspan="2">50.268</td> </tr> <tr> <td>Baixas</td> <td>-</td> <td>(116)</td> <td>-</td> <td>(105)</td> <td>-</td> <td>-</td> <td>-</td> <td colspan="2">(221)</td> </tr> <tr> <td>Transferências (ii)</td> <td>756</td> <td>9.101</td> <td>396</td> <td>21.912</td> <td>-</td> <td>2.244</td> <td>(34.409)</td> <td colspan="2">-</td> </tr> <tr> <td>Depreciação</td> <td>-</td> <td>(6.840)</td> <td>(517)</td> <td>(20.441)</td> <td>(4.085)</td> <td>(1.573)</td> <td>-</td> <td colspan="2">(33.456)</td> </tr> <tr> <td><b>Em 31 de dezembro de 2023</b></td> <td>28.277</td> <td>212.674</td> <td>8.993</td> <td>200.157</td> <td>26.281</td> <td>7.963</td> <td>17.804</td> <td colspan="2">502.149</td> </tr> </tbody> </table>											Contingências				Depósitos judiciais					Terrenos	Edificações	Instalações	Máquinas e equipamentos	Direito de uso de arrendamento	Outros	Construções em andamento	Total		<b>Em 31 de dezembro de 2021</b>	27.521	212.719	9.175	209.336	18.844	7.503	6.951	492.049		Em 1º de janeiro de 2022	27.521	212.719	9.175	209.336	18.844	7.503	6.951	492.049		Aquisições	-	-	-	-	2.390	-	25.204	27.594		Baixas	-	(328)	-	(414)	-	64	-	(678)		Transferências (ii)	-	4.857	446	10.700	-	1.490	(17.493)	-		Depreciação	-	(6.719)	(507)	(20.831)	(3.585)	(1.765)	-	(33.407)		<b>Em 31 de dezembro de 2022</b>	27.521	210.529	9.114	198.791	17.649	7.292	14.662	485.558		Em 1º de janeiro de 2023	27.521	210.529	9.114	198.791	17.649	7.292	14.662	485.558		Aquisições	-	-	-	-	12.717	-	37.551	50.268		Baixas	-	(116)	-	(105)	-	-	-	(221)		Transferências (ii)	756	9.101	396	21.912	-	2.244	(34.409)	-		Depreciação	-	(6.840)	(517)	(20.441)	(4.085)	(1.573)	-	(33.456)		<b>Em 31 de dezembro de 2023</b>	28.277	212.674	8.993	200.157	26.281	7.963	17.804	502.149	
	Contingências				Depósitos judiciais																																																																																																																																																									
	Terrenos	Edificações	Instalações	Máquinas e equipamentos	Direito de uso de arrendamento	Outros	Construções em andamento	Total																																																																																																																																																						
<b>Em 31 de dezembro de 2021</b>	27.521	212.719	9.175	209.336	18.844	7.503	6.951	492.049																																																																																																																																																						
Em 1º de janeiro de 2022	27.521	212.719	9.175	209.336	18.844	7.503	6.951	492.049																																																																																																																																																						
Aquisições	-	-	-	-	2.390	-	25.204	27.594																																																																																																																																																						
Baixas	-	(328)	-	(414)	-	64	-	(678)																																																																																																																																																						
Transferências (ii)	-	4.857	446	10.700	-	1.490	(17.493)	-																																																																																																																																																						
Depreciação	-	(6.719)	(507)	(20.831)	(3.585)	(1.765)	-	(33.407)																																																																																																																																																						
<b>Em 31 de dezembro de 2022</b>	27.521	210.529	9.114	198.791	17.649	7.292	14.662	485.558																																																																																																																																																						
Em 1º de janeiro de 2023	27.521	210.529	9.114	198.791	17.649	7.292	14.662	485.558																																																																																																																																																						
Aquisições	-	-	-	-	12.717	-	37.551	50.268																																																																																																																																																						
Baixas	-	(116)	-	(105)	-	-	-	(221)																																																																																																																																																						
Transferências (ii)	756	9.101	396	21.912	-	2.244	(34.409)	-																																																																																																																																																						
Depreciação	-	(6.840)	(517)	(20.441)	(4.085)	(1.573)	-	(33.456)																																																																																																																																																						
<b>Em 31 de dezembro de 2023</b>	28.277	212.674	8.993	200.157	26.281	7.963	17.804	502.149																																																																																																																																																						
<p>(i) As taxas de desconto referentes ao direito de uso arrendamento estão demonstradas na Nota 15. (ii) Em 2023, refere-se substancialmente à transferência para bens em operação por aceite técnico do novo posto de Captação em Campo Belo (MG). Em 2022, refere-se substancialmente à transferência para bens em operação por aceite técnico da nova planta Leite UHT em Rio Novo do Sul (ES). As vidas úteis dos bens do ativo imobilizado estão descritas na Nota 24.7. Os bens adquiridos através de finance e/ou restrições à plena utilização dos estoques. O montante de estoques reconhecidos no resultado como custos para os exercícios está apresentado na nota explicativa 18.</p>																																																																																																																																																														
<p><b>11 Intangível</b></p>																																																																																																																																																														
<table border="1"> <thead> <tr> <th></th> <th>Software</th> <th>Marcas e patentes</th> <th>Carteira de clientes</th> <th>Ágio</th> <th>Total</th> </tr> </thead> <tbody> <tr> <td><b>Em 31 de dezembro de 2021</b></td> <td>1.410</td> <td>1.908</td> <td>601</td> <td>481</td> <td>4.400</td> </tr> <tr> <td>Em 1º de janeiro de 2022</td> <td>1.410</td> <td>1.908</td> <td>601</td> <td>481</td> <td>4.400</td> </tr> <tr> <td>Aquisições</td> <td>1.181</td> <td>-</td> <td>-</td> <td>-</td> <td>1.181</td> </tr> <tr> <td>Baixas</td> <td>-</td> <td>-</td> <td>-</td> <td>-</td> <td>-</td> </tr> <tr> <td>Amortização</td> <td>(598)</td> <td>-</td> <td>(196)</td> <td>-</td> <td>(794)</td> </tr> <tr> <td><b>Em 31 de dezembro de 2022</b></td> <td>1.993</td> <td>1.908</td> <td>405</td> <td>481</td> <td>4.787</td> </tr> <tr> <td>Em 1º de janeiro de 2023</td> <td>1.993</td> <td>1.908</td> <td>405</td> <td>481</td> <td>4.787</td> </tr> <tr> <td>Aquisições</td> <td>252</td> <td>-</td> <td>-</td> <td>-</td> <td>252</td> </tr> <tr> <td>Amortização</td> <td>(441)</td> <td>-</td> <td>(196)</td> <td>-</td> <td>(637)</td> </tr> <tr> <td><b>Em 31 de dezembro de 2023</b></td> <td>1.804</td> <td>1.908</td> <td>209</td> <td>481</td> <td>4.402</td> </tr> </tbody> </table>											Software	Marcas e patentes	Carteira de clientes	Ágio	Total	<b>Em 31 de dezembro de 2021</b>	1.410	1.908	601	481	4.400	Em 1º de janeiro de 2022	1.410	1.908	601	481	4.400	Aquisições	1.181	-	-	-	1.181	Baixas	-	-	-	-	-	Amortização	(598)	-	(196)	-	(794)	<b>Em 31 de dezembro de 2022</b>	1.993	1.908	405	481	4.787	Em 1º de janeiro de 2023	1.993	1.908	405	481	4.787	Aquisições	252	-	-	-	252	Amortização	(441)	-	(196)	-	(637)	<b>Em 31 de dezembro de 2023</b>	1.804	1.908	209	481	4.402																																																																																			
	Software	Marcas e patentes	Carteira de clientes	Ágio	Total																																																																																																																																																									
<b>Em 31 de dezembro de 2021</b>	1.410	1.908	601	481	4.400																																																																																																																																																									
Em 1º de janeiro de 2022	1.410	1.908	601	481	4.400																																																																																																																																																									
Aquisições	1.181	-	-	-	1.181																																																																																																																																																									
Baixas	-	-	-	-	-																																																																																																																																																									
Amortização	(598)	-	(196)	-	(794)																																																																																																																																																									
<b>Em 31 de dezembro de 2022</b>	1.993	1.908	405	481	4.787																																																																																																																																																									
Em 1º de janeiro de 2023	1.993	1.908	405	481	4.787																																																																																																																																																									
Aquisições	252	-	-	-	252																																																																																																																																																									
Amortização	(441)	-	(196)	-	(637)																																																																																																																																																									
<b>Em 31 de dezembro de 2023</b>	1.804	1.908	209	481	4.402																																																																																																																																																									
<p>Não foi identificado nenhum indicativo de <i>impairment</i> nos ativos.</p>																																																																																																																																																														
<p><b>12 Fornecedores e outras contas a pagar - (a) Fornecedores</b></p>																																																																																																																																																														
<table border="1"> <thead> <tr> <th></th> <th>2023</th> <th>2022</th> </tr> </thead> <tbody> <tr> <td>Fornecedores de leite</td> <td>(59.444)</td> <td>(73.807)</td> </tr> <tr> <td>Fornecedores diversos</td> <td>(41.651)</td> <td>(34.847)</td> </tr> <tr> <td>Partes relacionadas (Nota 22)</td> <td>(1.121)</td> <td>(1.021)</td> </tr> <tr> <td></td> <td>(102.216)</td> <td>(109.675)</td> </tr> </tbody> </table>											2023	2022	Fornecedores de leite	(59.444)	(73.807)	Fornecedores diversos	(41.651)	(34.847)	Partes relacionadas (Nota 22)	(1.121)	(1.021)		(102.216)	(109.675)																																																																																																																																						
	2023	2022																																																																																																																																																												
Fornecedores de leite	(59.444)	(73.807)																																																																																																																																																												
Fornecedores diversos	(41.651)	(34.847)																																																																																																																																																												
Partes relacionadas (Nota 22)	(1.121)	(1.021)																																																																																																																																																												
	(102.216)	(109.675)																																																																																																																																																												
<p>(b) Outras contas a pagar</p>																																																																																																																																																														
<table border="1"> <thead> <tr> <th></th> <th>2023</th> <th>2022</th> </tr> </thead> <tbody> <tr> <td>Contas a pagar por aquisição de investimento</td> <td>-</td> <td>(1.693)</td> </tr> <tr> <td>Outras contas a pagar</td> <td>(11.266)</td> <td>(4.628)</td> </tr> <tr> <td></td> <td>(11.266)</td> <td>(6.321)</td> </tr> </tbody> </table>											2023	2022	Contas a pagar por aquisição de investimento	-	(1.693)	Outras contas a pagar	(11.266)	(4.628)		(11.266)	(6.321)																																																																																																																																									
	2023	2022																																																																																																																																																												
Contas a pagar por aquisição de investimento	-	(1.693)																																																																																																																																																												
Outras contas a pagar	(11.266)	(4.628)																																																																																																																																																												
	(11.266)	(6.321)																																																																																																																																																												
<p>Circulante</p>																																																																																																																																																														
<table border="1"> <thead> <tr> <th></th> <th>2023</th> <th>2022</th> </tr> </thead> <tbody> <tr> <td>Contas a pagar por aquisição de investimento</td> <td>(11.266)</td> <td>(4.628)</td> </tr> <tr> <td>Outras contas a pagar</td> <td>(11.266)</td> <td>(4.628)</td> </tr> <tr> <td></td> <td>(11.266)</td> <td>(6.321)</td> </tr> </tbody> </table>											2023	2022	Contas a pagar por aquisição de investimento	(11.266)	(4.628)	Outras contas a pagar	(11.266)	(4.628)		(11.266)	(6.321)																																																																																																																																									
	2023	2022																																																																																																																																																												
Contas a pagar por aquisição de investimento	(11.266)	(4.628)																																																																																																																																																												
Outras contas a pagar	(11.266)	(4.628)																																																																																																																																																												
	(11.266)	(6.321)																																																																																																																																																												
<p><b>13 Empréstimos e financiamentos</b></p>																																																																																																																																																														
<table border="1"> <thead> <tr> <th rowspan="2">Modalidade</th> <th rowspan="2">Taxa</th> <th colspan="2">31 de dezembro de 2023</th> <th colspan="2">31 de dezembro de 2022</th> </tr> <tr> <th>Não Circulante</th> <th>Circulante</th> <th>Não Circulante</th> <th>Circulante</th> </tr> </thead> <tbody> <tr> <td>Capital de Giro</td> <td>13,49% a 15,68% a 4,00% a</td> <td>(40.384)</td> <td>(67.099)</td> <td>(107.483)</td> <td>(20.456)</td> </tr> <tr> <td>Finame</td> <td>11,00% a.a. 5,72% a</td> <td>(572)</td> <td>(35)</td> <td>(607)</td> <td>(1.441)</td> </tr> <tr> <td>Mútuo</td> <td>13,60%</td> <td>(70.000)</td> <td>(70.000)</td> <td>(109.000)</td> <td>(109.000)</td> </tr> <tr> <td></td> <td></td> <td>(110.956)</td> <td>(67.134)</td> <td>(178.090)</td> <td>(130.897)</td> </tr> <tr> <td></td> <td></td> <td>(110.956)</td> <td>(67.134)</td> <td>(178.090)</td> <td>(130.897)</td> </tr> </tbody> </table>										Modalidade	Taxa	31 de dezembro de 2023		31 de dezembro de 2022		Não Circulante	Circulante	Não Circulante	Circulante	Capital de Giro	13,49% a 15,68% a 4,00% a	(40.384)	(67.099)	(107.483)	(20.456)	Finame	11,00% a.a. 5,72% a	(572)	(35)	(607)	(1.441)	Mútuo	13,60%	(70.000)	(70.000)	(109.000)	(109.000)			(110.956)	(67.134)	(178.090)	(130.897)			(110.956)	(67.134)	(178.090)	(130.897)																																																																																																													
Modalidade	Taxa	31 de dezembro de 2023		31 de dezembro de 2022																																																																																																																																																										
		Não Circulante	Circulante	Não Circulante	Circulante																																																																																																																																																									
Capital de Giro	13,49% a 15,68% a 4,00% a	(40.384)	(67.099)	(107.483)	(20.456)																																																																																																																																																									
Finame	11,00% a.a. 5,72% a	(572)	(35)	(607)	(1.441)																																																																																																																																																									
Mútuo	13,60%	(70.000)	(70.000)	(109.000)	(109.000)																																																																																																																																																									
		(110.956)	(67.134)	(178.090)	(130.897)																																																																																																																																																									
		(110.956)	(67.134)	(178.090)	(130.897)																																																																																																																																																									
<p>Os contratos de empréstimos e financiamentos da Companhia são captados com taxa de juros pré-fixadas que variam conforme divulgado na tabela anterior. Em 31 de dezembro de 2023 e 2022, a Companhia não possuía dívidas sujeitas a <i>covenants</i> ou cumprimento de manutenção de índices financeiros contratuais, bem como não possuía dívidas em moedas estrangeiras. Os bens adquiridos através de finance e/ou restrições à plena utilização dos estoques. O montante de estoques reconhecidos no resultado como custos para os exercícios está apresentado na nota explicativa 18.</p>																																																																																																																																																														
<p>(b) <b>Reservas de lucros - (i) Reserva legal</b> - Tem por objetivo assegurar a integridade do capital social. É constituída a base de 5% do lucro líquido de cada exercício, deixando-se ser obrigatória quando atingir 20% do capital social. s valores estão apresentados na nota 16 c. (ii) <b>Reservas de lucros</b> - A retenção de lucros justifica-se pela necessidade de recursos da Companhia em decorrência de seu plano de investimento e expansão, cujos valores estão apresentados na nota 16 c. (iii) <b>Reserva de incentivos fiscais</b> - Tem por objetivo reconhecer o benefício fiscal de subvenções governamentais para investimentos que facultativamente tenham a destinação para reserva de lucros nos termos do art. 195-A da lei 6.404/76. A referida subvenção em sua totalidade está mencionada na Nota 17, e Nota 24.16 sobre a política contábil. Em 2023, a Companhia utilizou o lucro líquido do exercício no montante de R\$ 148.833. Para a constituição da reserva de incentivos fiscais em 2023, foi destinado R\$ 141.439 do Lucro Líquido e R\$ 6.765 da Reserva de Lucros. (c) <b>Dividendos</b> - Aos acionistas é assegurado dividendo mínimo correspondente a 25% do lucro líquido do exercício, ajustado em conformidade com a legislação societária brasileira e o estabelecido no estatuto social. Conforme mencionado anteriormente, a destinação do lucro foi direcionada integralmente para a constituição de suas reservas de lucros, não distribuindo dividendos em 2023 ou 2022:</p>																																																																																																																																																														
<table border="1"> <thead> <tr> <th rowspan="2"></th> <th colspan="3">2023</th> <th colspan="3">2022</th> </tr> <tr> <th>Menos de 1 ano</th> <th>Entre 1 e 2 anos</th> <th>Entre 2 e 5 anos</th> <th>Menos de 1 ano</th> <th>Entre 1 e 2 anos</th> <th>Entre 2 e 5 anos</th> </tr> </thead> <tbody> <tr> <td>Contratos de arrendamentos</td> <td>(6.749)</td> <td>(13.046)</td> <td>(16.067)</td> <td>(35.862)</td> <td>(4.464)</td> <td>(8.887)</td> </tr> <tr> <td>Ajuste a valor presente</td> <td>2.331</td> <td>3.539</td> <td>1.571</td> <td>7.441</td> <td>1.670</td> <td>2.706</td> </tr> <tr> <td></td> <td>(4.418)</td> <td>(9.507)</td> <td>(14.496)</td> <td>(28.421)</td> <td>(2.794)</td> <td>(6.181)</td> </tr> <tr> <td></td> <td>(4.418)</td> <td>(9.507)</td> <td>(14.496)</td> <td>(28.421)</td> <td>(2.794)</td> <td>(6.181)</td> </tr> </tbody> </table>											2023			2022			Menos de 1 ano	Entre 1 e 2 anos	Entre 2 e 5 anos	Menos de 1 ano	Entre 1 e 2 anos	Entre 2 e 5 anos	Contratos de arrendamentos	(6.749)	(13.046)	(16.067)	(35.862)	(4.464)	(8.887)	Ajuste a valor presente	2.331	3.539	1.571	7.441	1.670	2.706		(4.418)	(9.507)	(14.496)	(28.421)	(2.794)	(6.181)		(4.418)	(9.507)	(14.496)	(28.421)	(2.794)	(6.181)																																																																																																												
	2023			2022																																																																																																																																																										
	Menos de 1 ano	Entre 1 e 2 anos	Entre 2 e 5 anos	Menos de 1 ano	Entre 1 e 2 anos	Entre 2 e 5 anos																																																																																																																																																								
Contratos de arrendamentos	(6.749)	(13.046)	(16.067)	(35.862)	(4.464)	(8.887)																																																																																																																																																								
Ajuste a valor presente	2.331	3.539	1.571	7.441	1.670	2.706																																																																																																																																																								
	(4.418)	(9.507)	(14.496)	(28.421)	(2.794)	(6.181)																																																																																																																																																								
	(4.418)	(9.507)	(14.496)	(28.421)	(2.794)	(6.181)																																																																																																																																																								
<p><b>16 Patrimônio líquido - (a) Capital social</b> - Em 31 de dezembro de 2023 e 2022 o capital</p>																																																																																																																																																														

LATICÍNIOS PORTO ALEGRE INDÚSTRIA E COMÉRCIO S.A. - CNPJ/MF: 66.301.334/0001-03

Table with 2 columns: 2023, 2022. Rows include Lucro líquido do exercício, Constituição da reserva legal (5%), Destinação para reserva de incentivos fiscais, Base de cálculo dos dividendos, Dividendos, Total de dividendos, Percentagem sobre o lucro líquido do exercício - %, 17 Receita - A reconciliação da receita bruta para a receita líquida apresentada na demonstração de resultado do exercício é como segue:

(i) A incidência dos impostos sobre a venda se mantém redutora proveniente do regime especial tributário concedido pela Secretaria do Estado de Minas Gerais, com redução na alíquota efetiva do ICMS nas vendas oriundas de Minas Gerais. Este benefício visa fomentar as operações da Companhia no Estado de Minas Gerais, conforme Protocolo de Intenções registrado junto ao Estado de MG, que inclui investimentos como o realizado na planta de Antônio Carlos (MG).

18 Custos e despesas por natureza

Table with 2 columns: 2023, 2022. Rows include Matéria-prima e materiais, Fretes e carretos, Pessoal, Depreciação e amortização, Energia elétrica, Manutenção de máquinas e equipamentos, Conservação e limpeza, Combustíveis e lubrificantes, Outros.

Custo e despesa conforme DRE

Table with 2 columns: 2023, 2022. Rows include Custo das vendas, Despesas com vendas, Despesas administrativas, Outras despesas, líquidas.

19 Resultado financeiro

Table with 2 columns: 2023, 2022. Rows include Juros sobre mútuo, Juros sobre empréstimos bancários, Juros e multa sobre parcelamentos tributários e atrasos, Ajuste a valor presente de arrendamento, IOF, Despesas financeiras, Descontos obtidos, Juros recebidos, Rendimentos de aplicações financeiras, Receitas financeiras, Resultado financeiro.

20 Imposto de renda e contribuição social - (a) Reconciliação do imposto de renda e da contribuição social à alíquota efetiva - O imposto de renda e a contribuição social do exercício corrente e diferido são calculados com base nas alíquotas de 15%, acrescidas do adicional de 10% sobre o lucro tributável excedente de R\$ 240 anual para imposto de renda e 9% sobre o lucro tributável para contribuição social sobre o lucro líquido e consideram a compensação de prejuízos fiscais e base negativa de contribuição social, limitada a 30% do lucro real do exercício. A Medida Provisória nº 1.185/2023 trará mudanças significativas na tributação de IRPJ/CSLL, notadamente no que se refere à exclusão dos benefícios de ICMS da base dos referidos tributos. Em resumo, a MP revoga expressamente o disposto no art. 30 da Lei nº 12.973/2014 e consequentemente impossibilita, a partir de 1º de janeiro de 2024, a exclusão das subvenções da base do IRPJ e da CSLL. Diante disso, a Companhia não poderá mais excluir administrativamente os benefícios de ICMS que possui (crédito presumido e redução de base de cálculo). Por outro lado, a Medida Provisória veicula a possibilidade de apropriação de um crédito fiscal de IRPJ, o qual deverá ser objeto de prévia habilitação perante o órgão fazendário e calculado sobre as receitas de subvenção "que estejam relacionadas com a implantação ou a expansão do empreendimento econômico" e que "sejam reconhecidas após o protocolo do pedido de habilitação da pessoa jurídica". O valor levantado a este título poderá ser posteriormente compensado com outros tributos administrados pela Receita Federal do Brasil (RFB) ou ressarcido em espécie. Como se vê, além de promover uma limitação do benefício a 25% (já que o percentual correspondente à CSLL ficou de fora da regra), a nova legislação também modifica o momento e a forma de fruição pelo contribuinte, bem como restringe seus efeitos apenas aqueles benefícios que de fato se enquadram como subvenção para investimento (isto é, que tenham sido concedidos com o fim de implantação ou expansão do empreendimento econômico). Haverá, portanto, um aumento expressivo da carga tributária de IRPJ e CSLL se comparado ao cenário atual, eis que o montante relacionado ao benefício da redução de base de cálculo do ICMS não poderá ser excluído da base dos tributos federais e não entrará no cálculo do crédito fiscal. Ademais, a exclusão do crédito presumido, que hoje alcança um efeito final de 34%, não será mais possível e em contrapartida haverá a possibilidade de apropriação de um crédito limitado a 25%. A Companhia é optante pelo regime de tributação do lucro real trimestral. Nos últimos 5 anos, a Companhia excluiu apenas suas receitas de subvenção necessárias para evitar a apuração de lucro tributável e em contrapartida não constituía reserva de incentivo fiscal sobre tais montantes. Devido a MP e projeções de lucros tributáveis futuros, foram feitas as retificações de modo a excluir do lucro real e da base de cálculo da CSLL do saldo da receita de subvenção que não havia sido anteriormente deduzida, gerando um prejuízo fiscal compensável e constituindo um ativo fiscal diferido no ano 2023. Em 2023 e 2022, a Companhia apurou perspectiva de alíquota efetiva zero (0%) de imposto de renda e contribuição social. (b) Imposto de renda e contribuição social correntes - A reconciliação entre a despesa de imposto de renda e de contribuição social pela alíquota nominal e efetiva de 2023 e 2022 está demonstrada a seguir:

Table with 2 columns: 2023, 2022. Rows include Lucro antes do imposto de renda e da contribuição social, Alíquota nominal combinada do IR e da CS - %, IR e CS às alíquotas da legislação, Ajustes para cálculo pela alíquota efetiva, Subvenção para investimentos, Incentivo lei do bem, Despesas indutíveis, Indenizações e estorno de provisões, Subvenções para investimentos e outros incentivos fiscais não utilizados, Despesas de imposto de renda e contribuição social corrente, Alíquota efetiva combinada do IR e da CS - %, Imposto de renda e contribuição social corrente, Imposto de renda e contribuição social diferido (b).

(c) Imposto de renda e contribuição social diferidos - Os créditos e débitos de IRPJ e CSLL diferidos foram apurados com base nos saldos de prejuízos fiscais, base negativa de contribuição social e diferenças temporárias dedutíveis ou tributáveis no futuro. Suas origens estão apresentadas a seguir:

Table with 2 columns: 2023, 2022. Rows include Compras em trânsito, Provisão Perdas Clientes, Combinação de negócios, Provisão contingências, IFRS 16 - Leases, Provisão estoques, Depreciação Fiscal x Contábil, Prejuízo fiscal, Ativo fiscal diferido.

(d) Prazo estimado de realização - Os ativos diferidos decorrentes de diferenças temporárias serão consumidos à medida que as respectivas diferenças sejam liquidadas ou realizadas. Os prejuízos fiscais não prescrevem e em 31 de dezembro de 2023 estão contabilizados o IRPJ e CSLL diferidos para a totalidade dos prejuízos fiscais acumulados. Na estimativa de realização dos créditos fiscais diferidos ativos, a Administração considera seu plano orçamentário e estratégico com base na previsão das realizações dos ativos e passivos que deram origem a eles, bem como nas projeções de resultado para os exercícios seguintes. Foi elaborado o seguinte cronograma para realização dos créditos de imposto de renda e contribuição social diferidos decorrentes dos prejuízos fiscais:

Table with 2 columns: Saldo, 2024, 2025, 2026, 2027, 2028, 2028 até 2032, Total. Rows include Saldo, 2024, 2025, 2026, 2027, 2028, 2028 até 2032, Total.

21 Lucro por ação - O lucro básico por ação é calculado mediante a divisão do lucro atribuível aos acionistas da Companhia, pela quantidade média ponderada de ações ordinárias em circulação durante o exercício.

Table with 2 columns: 2023, 2022. Rows include Lucro atribuível aos acionistas da Companhia, Quantidade de ações no fim do exercício (milhares), Lucro básico por ação - R\$, Lucro atribuível aos acionistas da Companhia, Quantidade de ações ordinárias em circulação (milhares), Lucro básico por ação - R\$.

22 Transações com partes relacionadas - As seguintes transações foram conduzidas com partes relacionadas: (a) Vendas de produtos e serviços

Table with 2 columns: 2023, 2022. Rows include Rações Porto Alegre Indústria e Comércio Ltda., Granjas Carneiro, João Lúcio Barreto Carneiro, José Afonso Barreto Carneiro.

(b) Compras de produtos e serviços

Table with 2 columns: 2023, 2022. Rows include CNA Participações Ltda., Futura Construções Ltda. - ME, JRA Participações Ltda., G3 Construções Ltda. \*, Granjas Carneiro, João Lúcio Barreto Carneiro, José Afonso Barreto Carneiro.

\* O fornecedor G3 Construções Ltda. presta serviços de construção civil, e foi contratada para serviços prestados nas construções das novas plantas da Companhia.

(c) Saldos decorrentes das vendas/compras de produtos/serviços

Table with 2 columns: 2023, 2022. Rows include Contas a receber de partes relacionadas, Rações Porto Alegre Indústria e Comércio Ltda., Futura Construções Ltda. - ME, João Lúcio Barreto Carneiro, José Afonso Barreto Carneiro.

Fornecedores partes relacionadas

Table with 2 columns: 2023, 2022. Rows include CNA Participações Ltda., Rações Porto Alegre Indústria e Comércio Ltda., G3 Construções Ltda., JRA Participações Ltda., Granjas Carneiro, João Lúcio Barreto Carneiro, José Afonso Barreto Carneiro.

(d) Empréstimos e financiamentos

Table with 2 columns: 2023, 2022. Rows include Valores a pagar, Emmi do Brasil Holding Ltda.\* (Nota 13).

\* Mútuo com taxa a.a. 11,85% e vencimento em 30/09/2024. (e) Remuneração de pessoal chave - Em 2023, a remuneração do pessoal chave da LPA foi R\$ 6.766 (R\$ 5.822 em 2022).

23 Seguros - A Companhia possui um programa de gerenciamento de riscos com o objetivo de delimitá-los, buscando no mercado coberturas compatíveis com o seu porte e operação. As coberturas foram contratadas por montantes considerados suficientes pela administração para cobrir eventuais sinistros, considerando a natureza da sua atividade, os riscos envolvidos em suas operações e a orientação de seus consultores de seguros. Em 31 de dezembro de 2023 a Companhia apresentava as seguintes apólices de seguro contratadas com terceiros:

Table with 3 columns: Bens segurados, Unidade, Riscos cobertos, Montante de cobertura. Rows include Fábricas de Ponte Nova, Muttum, Antônio Carlos, Valença e Rio Novo do Sul; Máquinas, móveis e utensílios; Mercado e matéria prima; Patrimônio e estoques; Postos de leite de Rio Pomba, Danos materiais; Dorcas do Rio Preto, São Gotardo, Muriaé e São Gonçalo do Pará; CD de Contagem; Veículos da empresa.

A política da Companhia é iniciar o processo de cotação e renovar as apólices até 3 meses antes do vencimento de cada apólice.

24 Resumo das principais políticas contábeis - As principais políticas contábeis aplicadas na preparação dessas demonstrações financeiras estão definidas abaixo. Essas políticas foram aplicadas de modo consistente nos exercícios apresentados, salvo disposição em contrário. 24.1 Moeda funcional e moeda de apresentação - Os itens incluídos nas demonstrações financeiras da Companhia são mensurados usando a moeda do principal ambiente econômico no qual atua. A moeda funcional da Companhia é a moeda de apresentação das demonstrações financeiras individuais e o Real (R\$). 24.2 Caixa e equivalentes de caixa - Caixa e equivalentes de caixa incluem o caixa, os depósitos bancários, outros investimentos de curto prazo de alta liquidez, com vencimentos originais de até três meses, e com risco insignificante de mudança de valor.

24.3 Ativos financeiros - 24.3.1 Classificação - A Companhia classifica seus ativos financeiros sob as seguintes categorias: mensurados ao valor justo (seja por meio de outros resultados abrangentes ou por meio do resultado) e mensurados ao custo amortizado. A classificação depende da finalidade para a qual os ativos financeiros foram adquiridos. A classificação depende do modelo de negócio da entidade para gestão dos ativos financeiros e os termos contratuais dos fluxos de caixa. Em 31 de dezembro de 2023 e 2022, a Companhia possuía apenas ativos financeiros classificados como mensurados ao custo amortizado. A Companhia não possui operações com derivativos. 24.3.2 Reconhecimento e desreconhecimento - Compras e vendas regulares de ativos financeiros são reconhecidas na data de negociação, data na qual a Companhia se compromete a comprar ou vender o ativo. Os ativos financeiros são desreconhecidos quando os direitos de receber fluxos de caixa tenham vencido ou tenham sido transferidos e a Companhia tenha transferido substancialmente todos os riscos e benefícios da propriedade. 24.3.3 Mensuração - No reconhecimento inicial, a Companhia mensura um ativo financeiro ao valor justo acrescido, no caso de um ativo financeiro não mensurado ao valor justo por meio do resultado, dos custos da transação diretamente atribuíveis à aquisição do ativo financeiro. Os custos de transação de ativos financeiros ao valor justo por meio do resultado são registrados como despesas no resultado. 24.3.4 Impairment - A Companhia avalia em base prospectiva as perdas esperadas de crédito associadas aos títulos de dívida registrados ao custo amortizado e ao valor justo por meio de outros resultados abrangentes. A metodologia de impairment aplicada depende de ter havido ou não um aumento significativo no risco de crédito. Para as contas a receber de clientes, a Companhia aplica a abordagem simplificada conforme permitido pelo IFRS 9/CPC 48 e, por isso, reconhece as perdas esperadas ao longo da vida útil a partir do reconhecimento inicial dos recebíveis. 24.3.5 Compensação de instrumentos financeiros - Ativos e passivos financeiros são compensados e o valor líquido é apresentado no balanço patrimonial quando há um direito legal de compensar os valores reconhecidos e há a intenção de liquidá-los em uma base líquida, ou realizar o ativo e liquidar o passivo simultaneamente. O direito legal não deve ser contingente em eventos futuros e deve ser aplicável no curso normal dos negócios e no caso de inadimplência, insolvência ou falência da empresa ou da contraparte. 24.4 Contas a receber de clientes - As contas a receber de clientes correspondem aos valores a receber pela venda de mercadorias ou prestação de serviços no curso normal das atividades da Companhia. A Companhia mantém as contas a receber de clientes com o objetivo de arrecadar fluxos de caixa contratuais e, portanto, essas contas são, inicialmente, reconhecidas pelo valor justo e, subsequentemente, mensuradas pelo custo amortizado com o uso do método da taxa efetiva de juros, deduzidas das provisões para perdas. Se o prazo de recebimento é equivalente a um ano ou menos, as contas a receber são classificadas no ativo circulante. Caso contrário, estão apresentadas no ativo não circulante. As provisões para impairment dos saldos de contas a receber para fins de atendimento ao CPC 48 foi apurado a partir de análise do saldo a receber, baseado em média histórica e classificação de rating de clientes para definição de expectativa média percentual de não realização de créditos. A partir do rating, foi apurada uma provisão de impairment do saldo de contas a receber com expectativa de perda definida com média histórica, conforme percentuais a seguir:

Table with 3 columns: Rating, Descrição, % Provisão 2023, % Provisão 2022. Rows include 1 Clientes que possuem limite inferior a R\$2.500,00, 2 Clientes que possuem limite inferior a R\$5.000,00, 3 Clientes que possuem limite inferior a R\$10.000,00, 4 Clientes que possuem limite superior a R\$10.000,00, porém possui um limite definido, 5 Clientes especiais com valor ilimitado.

O saldo apurado com esta metodologia para fins de atendimento do IFRS 9 foi comparado com a apuração da provisão registrada no balanço, e a Companhia verificou que o saldo registrado é suficiente para atender a apuração. Portanto, não houve impacto relevante na apuração. 24.5 Estoques - Os estoques são demonstrados ao custo ou ao valor líquido de realização, dos dois o menor. O método de avaliação dos estoques é o da média ponderada móvel. O custo dos produtos acabados e dos produtos em elaboração compreende os custos de matérias-primas, mão de obra, outros custos diretos e as respectivas despesas diretas de produção (com base na capacidade operacional normal), excluindo os custos de empréstimos. O valor líquido de realização é o preço de venda estimado no curso normal dos negócios, menos os custos necessários para efetuar a venda. A política de provisão para perdas de estoques é calculada e contabilizada para perdas referentes à obsolescência e valor realizável líquido. Mensalmente os estoques são verificados, as datas de validade e movimentação, além dos valores de custo de produção dos itens em comparação com a perspectiva de venda. Quando as datas de vencimento podem impactar as vendas dos produtos ou sua margem de contribuição unitária for negativa é constituída uma provisão para perda. 24.6 Ativos intangíveis - (a) Ágio - O ágio resulta da aquisição de controladas e representa o excesso da (i) contraprestação transferida; (ii) do valor da participação de não controladores na adquirida; e (iii) do valor justo na data da aquisição de qualquer participação patrimonial anterior na adquirida em relação ao valor justo dos ativos líquidos identificáveis adquiridos. Caso o total da contraprestação transferida, a participação dos não controladores reconhecida e a participação mantida anteriormente medida pelo valor justo seja menor do que o valor justo dos ativos líquidos da controlada adquirida, no caso de uma compra vantajosa, a diferença é reconhecida diretamente na demonstração do resultado. (b) Marcas registradas e licenças - As marcas registradas e as licenças adquiridas separadamente são demonstradas, inicialmente, pelo custo histórico. As marcas registradas e as licenças adquiridas em uma combinação de negócios são reconhecidas pelo valor justo na data da aquisição. (c) Relações contratuais com clientes - As relações contratuais com clientes, adquiridas em uma combinação de negócios, são reconhecidas pelo valor justo na data da aquisição. As relações contratuais com clientes têm vida útil finita e são contabilizadas pelo seu valor de custo menos a amortização acumulada. A amortização é calculada usando o método linear durante a vida esperada da relação com o cliente. (d) Softwares - As licenças de softwares são capitalizadas com base nos custos incorridos para adquirir os softwares e fazer com que eles estejam prontos para serem utilizados. Esses custos são amortizados durante a vida útil estimada dos softwares de cinco anos. Os custos associados à manutenção de softwares são reconhecidos como despesa, conforme incorridos. Os custos de desenvolvimento que são diretamente atribuíveis ao projeto e aos testes de produtos de software identificáveis e exclusivos, controlados pela Companhia, são reconhecidos como ativos intangíveis. Os custos diretamente atribuíveis, que são capitalizados como parte do produto de software, incluem os custos com empregados alocados no desenvolvimento de softwares e uma parcela adequada das despesas indiretas aplicáveis. Os custos também incluem os custos de financiamento incorridos durante o período de desenvolvimento do software. Outros gastos de desenvolvimento que não atendam aos critérios de contribuição unitária são reconhecidos como despesa, conforme incorridos. Os custos de desenvolvimento previamente reconhecidos como despesa não são reconhecidos como ativo em período subsequente. Os custos de desenvolvimento de softwares reconhecidos como ativos são amortizados durante sua vida útil estimada, não superior a cinco anos. 24.7 Imobilização - O imobilizado é mensurado pelo seu custo histórico, menos depreciação acumulada. O custo histórico inclui os gastos diretamente atribuíveis à aquisição dos itens e inclui também os custos de financiamento relacionados com a aquisição de ativos qualificados. Os custos subsequentes são incluídos no valor contábil do ativo ou reconhecidos como um ativo separado, conforme apropriado, somente quando for provável que fluam benefícios econômicos futuros associados a esses custos e que possam ser mensurados com segurança. O valor contábil de itens ou peças substituídas é baixado. Todos os outros reparos e manutenções são lançados em contrapartida

ao resultado do exercício, quando incorridos. Os terrenos não são depreciados. A depreciação de outros ativos é calculada usando o método linear considerando os seus custos e seus valores residuais durante a vida útil estimada, como segue:

Table with 2 columns: 2023 e 2022, Anos. Rows include Edificações, Instalações, Máquinas e equipamentos, Veículos, Outros.

Os valores residuais e a vida útil dos ativos são revisados e ajustados, se apropriado, ao final de cada exercício. Os ativos de direito de uso são depreciados durante o período de arrendamento e a vida útil do correspondente ativo, qual for o menor. Se o arrendamento transferir a titularidade do correspondente ativo ou o custo do ativo de direito de uso refletir que a companhia espera exercer uma opção de compra deste ativo, o correspondente ativo de direito de uso é depreciado durante a vida útil do ativo. O valor contábil de um ativo é imediatamente baixado ao seu valor recuperável quando o valor contábil do ativo é maior do que seu valor recuperável estimado (Nota 24.8). Os ganhos e as perdas de alienações são determinados pela comparação dos resultados com o seu valor contábil e são reconhecidos em "Outras receitas (despesas), líquidas" na demonstração do resultado. 24.8 Redução do valor recuperável de ativos não financeiros - Os ativos que têm uma vida útil indefinida não estão sujeitos a amortização e são testados anualmente para identificar eventual necessidade de redução ao valor recuperável (impairment). Os ativos que estão sujeitos a amortização são revisados para a verificação de impairment sempre que eventos ou mudanças nas circunstâncias indicarem que o valor contábil pode não ser recuperável. Uma perda por impairment é reconhecida quando o valor contábil do ativo excede seu valor recuperável, o qual representa o maior valor entre o valor justo de um ativo menos seus custos de alienação e o seu valor em uso. Para fins de avaliação do impairment, os ativos são agrupados nos níveis mais baixos para os quais existem fluxos de caixa identificáveis separadamente (Unidades Geradoras de Caixa (UGCs)). Os ativos não financeiros que tenham sido ajustados por impairment, são revisados subsequentemente para a análise de uma possível reversão do impairment na data do balanço. 24.9 Fornecedores - As contas a pagar aos fornecedores são obrigações a pagar por bens ou serviços que foram adquiridos de fornecedores no curso normal dos negócios, sendo classificadas como passivos circulantes se o pagamento for devido no período de um ano. Caso contrário, as contas a pagar são apresentadas como passivo não circulante. 24.10 Empréstimos e financiamentos - Os empréstimos e financiamentos são reconhecidos, inicialmente, pelo valor justo, líquido dos custos incorridos na transação e são, subsequentemente, demonstrados pelo custo amortizado. Qualquer diferença entre os valores captados (líquidos dos custos da transação) e o valor total a pagar é reconhecida na demonstração do resultado durante o período em que os empréstimos e financiamentos estejam em aberto, utilizando o método da taxa efetiva de juros. Os empréstimos e financiamentos são classificados como passivo circulante, a menos que a Companhia tenha um direito incondicional de diferir a liquidação do passivo por, pelo menos, 12 meses após a data do balanço. 24.11 Provisões - As provisões são reconhecidas quando: (i) a Companhia tem uma obrigação presente ou não formalizada como resultado de eventos já ocorridos; (ii) é provável que uma saída de recursos seja necessária para liquidar a obrigação; e (iii) o valor puder ser estimado com segurança. Quando houver uma série de obrigações similares, a probabilidade de liquida-las é determinada levando-se em consideração a classe de obrigações como um todo. Uma provisão é reconhecida mesmo que a probabilidade de liquidação relacionada com qualquer item individual incluído na mesma classe de obrigações seja pequena. As provisões são mensuradas pelo valor presente dos gastos que devem ser necessários para liquidar a obrigação, usando uma taxa antes dos efeitos tributários, a qual reflete as avaliações atuais de mercado do valor do dinheiro no tempo e dos riscos específicos da obrigação. O aumento da obrigação em decorrência da passagem do tempo é reconhecido como despesa financeira. 24.12 Imposto de renda e contribuição social corrente e diferido - As despesas de Imposto de Renda ("IR") e Contribuição Social ("CS") do período compreendem os impostos correntes e diferidos. Os impostos sobre a renda são reconhecidos na demonstração do resultado, exceto na proporção em que estiverem relacionados com itens reconhecidos diretamente no patrimônio líquido ou no resultado abrangente. O encargo de imposto de renda e contribuição social corrente é calculado com base nas leis tributárias promulgadas, ou substancialmente promulgadas, na data do balanço. A administração avalia, periodicamente, as posições assumidas pela Companhia nas apurações de impostos sobre a renda com relação às situações em que a regulamentação fiscal aplicável dá margem a interpretações; e estabelece provisões, quando apropriado, com base nos valores estimados de pagamento às autoridades fiscais. O IR e a CS correntes são apresentados líquidos no passivo quando houver montantes a pagar ou no ativo quando os montantes antecipadamente pagos excedem no total devido na data do relatório. O IR e a CS diferidos são reconhecidos usando-se o método do passivo sobre as diferenças temporárias decorrentes de diferenças entre as bases fiscais dos ativos e passivos e seus valores contábeis nas demonstrações financeiras. Os impostos de renda diferidos ativos e passivos são apresentados pelo líquido no balanço quando há o direito legal e a intenção de compensá-los quando da apuração dos tributos correntes, em geral relacionado com a mesma entidade legal e mesma autoridade fiscal. Dessa forma, impostos diferidos ativos e passivos em diferentes entidades, em geral são apresentados em separado, e não pelo líquido. (Nota 20).

24.13 Reconhecimento da receita - (a) Receita de vendas - A receita é baseada na contraprestação específica do contrato com o cliente recebida ou a receber pela comercialização de produtos e serviços no curso normal das atividades da Companhia, que é coincidente com o valor nominal de venda. A receita é apresentada líquida dos impostos, das devoluções, dos abatimentos e dos descontos, bem como das eliminações das vendas entre empresas da Companhia. A Companhia reconhece a receita quando os produtos são entregues e aceitos pelos clientes, ou seja, quando o controle dos produtos é transferido a terceiros. A Companhia comercializa produtos derivados do leite, dessa forma, não há distinção entre os produtos sobre a natureza e a época do cumprimento de obrigações, todas elas se dão na transferência do produto ao cliente. (b) Receitas financeiras - A receita financeira é reconhecida conforme o prazo decorrido pelo regime de competência, usando o método da taxa efetiva de juros. 24.14 Arrendamentos - A Companhia aluga imóveis comerciais para sua operação, máquinas e equipamentos. Em geral, os contratos de aluguel são realizados por períodos fixos superiores a 12 meses, porém eles podem incluir opções de prorrogação. As opções de prorrogação e extinção estão incluídas em diversos dos arrendamentos de ativos imobilizados da Companhia. Esses termos são usados para maximizar a flexibilidade operacional em termos de gestão de contratos. A maioria das opções de prorrogação e extinção mantidas podem ser exercidas apenas pela Companhia, e não pelo respectivo arrendador. Os contratos podem conter componentes de arrendamento e outros não relacionados a arrendamentos. A Companhia aloca a contraprestação no contrato aos componentes de arrendamentos e de outros não relacionados a arrendamentos com base nos preços isolados relativos. Contudo, para arrendamentos de imóveis nos quais a Companhia é a arrendatária, a Companhia optou por não separar componentes relacionados e não relacionados a arrendamentos e, em vez disso, contabiliza tais componentes como um componente de arrendamento único. Os prazos dos arrendamentos são negociados individualmente e contém uma ampla gama de termos e condições diferenciadas. Os contratos de arrendamento não contém cláusulas restritivas. As despesas financeiras são reconhecidas no resultado durante o período do arrendamento. O ativo de direito de uso é depreciado ao longo da vida útil do ativo ou do prazo do arrendamento pelo método linear, dos dois o menor. Os ativos e passivos provenientes de um arrendamento são inicialmente mensurados ao valor presente. Os passivos de arrendamento incluem o valor presente líquido dos pagamentos de arrendamentos a seguir: . pagamentos fixos (incluindo pagamentos fixos na essência, menos quaisquer incentivos de arrendamentos a receber; . pagamentos variáveis de arrendamentos variáveis que dependem de índice ou de taxa; . valores que se espera que sejam pagos pelo arrendatário, de acordo com as garantias de valor residual; o preço de exercício de uma opção de compra se o arrendatário estiver razoavelmente certo de que irá exercer essa opção; . pagamentos de multas por rescisão do arrendamento se o prazo do arrendamento refletir o arrendatário exercendo a opção de rescindir o arrendamento. Os pagamentos de arrendamentos são descontados utilizando a taxa de juros implícita no arrendamento. Caso essa taxa não possa ser prontamente determinada, a taxa incremental de empréstimo do arrendatário é utilizada, sendo esta a taxa que o arrendatário teria que pagar em um empréstimo para obter os fundos necessários para adquirir um ativo de valor semelhante, em um ambiente econômico similar, com termos e condições equivalentes. Para determinar a taxa incremental de empréstimo, a Companhia: . sempre que possível, utiliza como ponto de partida taxas de financiamentos recentes contratados com terceiros, ajustadas para refletir as mudanças nas condições de financiamento desde que tal financiamento de terceiro fora recebido; . usa uma abordagem progressiva que parte de uma taxa de juros livre de risco ajustada para o risco de crédito para arrendamentos mantidos pela Companhia, sem financiamento recente com terceiros; e . faz ajustes específicos à taxa, como no prazo, moeda e garantia, por exemplo. A Companhia está exposta a potenciais aumentos futuros nos pagamentos de arrendamentos variáveis com base em um índice ou taxa, os quais não são incluídos no passivo de arrendamento até serem concretizados. Quando os ajustes em pagamentos de arrendamentos baseados em um índice ou taxa são concretizados, o passivo de arrendamento é reavaliado e ajustado em contrapartida ao ativo de direito de uso. Os pagamentos de arrendamentos são alocados entre o principal e as despesas financeiras. As despesas financeiras são reconhecidas no resultado durante o período do arrendamento para produzir uma taxa periódica constante de juros sobre o saldo remanescente do passivo para cada período. Os ativos de direito de uso são mensurados ao custo, de acordo com os itens a seguir: . o valor da mensuração inicial do passivo de arrendamento; . quaisquer pagamentos de arrendamentos feitos na data inicial, ou antes dela, menos quaisquer incentivos de arrendamento recebidos; . quaisquer custos diretos iniciais; e . custos de restauração. Os ativos de direito de uso geralmente são depreciados ao longo da vida útil do ativo ou do prazo do arrendamento pelo método linear, dos dois o menor. Se a Companhia estiver razoavelmente certa de que irá exercer uma opção de compra, o ativo do direito de uso é depreciado ao longo da vida útil do ativo subjacente. Os pagamentos associados a arrendamentos de curto prazo de equipamentos e veículos e todos os arrendamentos de ativos de baixo valor são reconhecidos pelo método linear com uma despesa no resultado. Arrendamentos de curto prazo são aqueles com um prazo de 12 meses ou menos. Os ativos de baixo valor incluem equipamentos de TI e pequenos itens de mobiliário de escritório. 24.15 Distribuição de dividendos - A distribuição de dividendos para os acionistas da Companhia é reconhecida como um passivo nas demonstrações financeiras ao final do exercício, com base no estatuto social da Companhia. Qualquer valor acima do mínimo obrigatório somente é provisionado na data em que são aprovados pelos acionistas, em Assembleia Geral. 24.16 Receita de Subvenção para Investimento - A incidência dos impostos sobre a venda se mantém redutora proveniente do regime especial tributário concedido pela Secretaria do Estado de Minas Gerais, com redução na alíquota efetiva do ICMS nas vendas oriundas de Minas Gerais. Este benefício é registrado contabilmente nas deduções da receita, conforme requerimentos legais, e o montante utilizado como benefício tributário na apuração do imposto de renda e contribuição social é demonstrado na Nota 16 e Nota 20.

25. Benefícios a Empregados - Os salários e encargos sociais são contabilizados pelo regime de competência e estão registrados no resultado do exercício. De acordo com legislação vigente, os valores de férias devidas a funcionários estão provisionados de forma proporcional ao período aquisitivo e incluem os encargos sociais.

João Lúcio Barreto Carneiro - Diretor Presidente - CEO  
Carlos Magno Armond Mafra - Diretor Administrativo e Financeiro - CFO  
Ewerton Almeida Bretz - Contador - CRCMG - 106.920/O-3

## LATICÍNIOS PORTO ALEGRE INDÚSTRIA E COMÉRCIO S.A. - CNPJ/MF: 66.301.334/0001-03

## Relatório dos auditores independentes sobre as demonstrações financeiras

Aos Conselheiros e Diretores **Laticínios Porto Alegre Indústria e Comércio S.A** Ponte Nova - MG. **Opinião** - Examinamos as demonstrações financeiras da Laticínios Porto Alegre Indústria e Comércio S.A. (Companhia) que compreendem o balanço patrimonial em 31 de dezembro de 2023 e as respectivas demonstrações do resultado, do resultado abrangente, das mutações do patrimônio líquido e dos fluxos de caixa para o exercício findo nessa data, bem como as correspondentes notas explicativas, compreendendo as políticas contábeis materiais e outras informações elucidativas. Em nossa opinião, as demonstrações financeiras acima referidas apresentam adequadamente, em todos os aspectos relevantes, a posição patrimonial e financeira, da Laticínios Porto Alegre Indústria e Comércio S.A. em 31 de dezembro de 2023, o desempenho de suas operações e os seus respectivos fluxos de caixa para o exercício findo nessa data, de acordo com as práticas contábeis adotadas no Brasil e com as normas internacionais de relatório financeiro (IFRS) emitidas pelo *International Accounting Standards Board (IASB)*. **Base para opinião** - Nossa auditoria foi conduzida de acordo com as normas brasileiras e internacionais de auditoria. Nossas responsabilidades, em conformidade com tais normas, estão descritas na seção a seguir intitulada "Responsabilidades dos auditores pela auditoria das demonstrações financeiras". Somos independentes em relação à Companhia, de acordo com os princípios éticos relevantes previstos no Código de Ética Profissional do Contador e nas normas profissionais emitidas pelo Conselho Federal de Contabilidade, e cumprimos com as demais responsabilidades éticas de acordo com essas normas. Acreditamos que a evidência de auditoria obtida é suficiente e apropriada para fundamentar nossa opinião. **Outras informações que acompanham as demonstrações financeiras e o relatório dos auditores** - A administração da Companhia é responsável por essas outras informações que compreendem o Relatório da Administração. Nossa opinião sobre as demonstrações financeiras não abrange o Relatório da Administração e não expressamos qualquer forma de conclusão de auditoria sobre esse relatório. Em conexão com a auditoria das demonstrações financeiras, nossa responsabilidade é a de ler o Relatório da Administração e, ao fazê-lo, considerar se esse relatório está, de forma relevante, inconsistente com as demonstrações financeiras ou com nosso conhecimento obtido na auditoria ou, de outra forma, aparenta estar distorcido de forma relevante. Se, com base no trabalho realizado,

concluirmos que há distorção relevante no Relatório da Administração, somos requeridos a comunicar esse fato. Não temos nada a relatar a este respeito. **Responsabilidades da administração e da governança pelas demonstrações financeiras** - A administração é responsável pela elaboração e adequada apresentação das demonstrações financeiras de acordo com as práticas contábeis adotadas no Brasil e com as normas internacionais de relatório financeiro (IFRS), emitidas pelo *International Accounting Standards Board (IASB)*, e pelos controles internos que ela determinou como necessários para permitir a elaboração de demonstrações financeiras livres de distorção relevante, independentemente se causada por fraude ou erro. Na elaboração das demonstrações financeiras, a administração é responsável pela avaliação da capacidade de a Companhia continuar operando, divulgando, quando aplicável, os assuntos relacionados com a sua continuidade operacional e o uso dessa base contábil na elaboração das demonstrações financeiras, a não ser que a administração pretenda liquidar a Companhia ou cessar suas operações, ou não tenha nenhuma alternativa realista para evitar o encerramento das operações. Os responsáveis pela governança da Companhia são aqueles com responsabilidade pela supervisão do processo de elaboração das demonstrações financeiras. **Responsabilidades dos auditores pela auditoria das demonstrações financeiras** - Nossos objetivos são obter segurança razoável de que as demonstrações financeiras, tomadas em conjunto, estão livres de distorção relevante, independentemente se causada por fraude ou erro, e emitir relatório de auditoria contendo nossa opinião. Segurança razoável é um alto nível de segurança, mas não uma garantia de que a auditoria realizada de acordo com as normas brasileiras e internacionais de auditoria sempre detectam as eventuais distorções relevantes existentes. As distorções podem ser decorrentes de fraude ou erro e são consideradas relevantes quando, individualmente ou em conjunto, possam influenciar, dentro de uma perspectiva razoável, as decisões econômicas dos usuários tomadas com base nas referidas demonstrações financeiras. Como parte da auditoria realizada de acordo com as normas brasileiras e internacionais de auditoria, exercemos julgamento profissional e mantemos ceticismo profissional ao longo da auditoria. Além disso: - Identificamos e avaliamos os riscos de distorção relevante nas demonstrações financeiras, independentemente se causada por fraude ou erro, planejamos e executamos procedimentos de auditoria em resposta a tais riscos, bem

como obtemos evidência de auditoria apropriada e suficiente para fundamentar nossa opinião. O risco de não detecção de distorção relevante resultante de fraude é maior do que o proveniente de erro, já que a fraude pode envolver o ato de burlar os controles internos, conluio, falsificação, omissão ou representações falsas intencionais. - Obtemos entendimento dos controles internos relevantes para a auditoria para planejarmos procedimentos de auditoria apropriados às circunstâncias, mas, não, com o objetivo de expressarmos opinião sobre a eficácia dos controles internos da Companhia. - Avaliamos a adequação das políticas contábeis utilizadas e a razoabilidade das estimativas contábeis e respectivas divulgações feitas pela administração. - Concluimos sobre a adequação do uso, pela administração, da base contábil de continuidade operacional e, com base nas evidências de auditoria obtidas, se existe incerteza relevante em relação a eventos ou condições que possam levantar dúvida significativa em relação à capacidade de continuidade operacional da Companhia. Se concluirmos que existe incerteza relevante, devemos chamar atenção em nosso relatório de auditoria para as respectivas divulgações nas demonstrações financeiras ou incluir modificação em nossa opinião, se as divulgações forem inadequadas. Nossas conclusões estão fundamentadas nas evidências de auditoria obtidas até a data de nosso relatório. Todavia, eventos ou condições futuras podem levar a Companhia a não mais se manter em continuidade operacional. - Avaliamos a apresentação geral, a estrutura e o conteúdo das demonstrações financeiras, inclusive as divulgações e se as demonstrações financeiras representam as correspondentes transações e os eventos de maneira compatível com o objetivo de apresentação adequada. Comunicamo-nos com os responsáveis pela governança a respeito, entre outros aspectos, do alcance planejado, da época da auditoria e das constatações significativas de auditoria, inclusive as eventuais deficiências significativas nos controles internos que identificamos durante nossos trabalhos.

Belo Horizonte, 28 de março de 2024



**KPMG Auditores Independentes Ltda.**  
CRC SP-014428/O-6 F-MG  
**Fabício Cristiano Viana**  
Contador CRC MG-090199/O-2

## PROTOCOLO DE ASSINATURA(S)

O documento acima foi proposto para assinatura digital na plataforma IziSign. Para verificar as assinaturas clique no link: <https://www.portaldeassinaturas.com.br/Verificar/E131-18C1-CD8F-7A44> ou vá até o site <https://www.portaldeassinaturas.com.br:443> e utilize o código abaixo para verificar se este documento é válido.

Código para verificação: E131-18C1-CD8F-7A44



### Hash do Documento

/CtdlxF1FyK1sIhTUEOxSvQ7wA8UaDmQVlrN+pqbM50=

O(s) nome(s) indicado(s) para assinatura, bem como seu(s) status em 28/03/2024 é(são) :

Ruy Adriano Borges Muniz (ADMINISTRADOR) - 464.189.546-53

em 28/03/2024 22:58 UTC-03:00

**Tipo:** Certificado Digital - EDIMINAS S A EDITORA GRAFICA

INDUSTRIAL DE MINAS - 19.207.588/0001-87

